

ROZBOR HOSPODÁRSKEJ ČINNOSTI
PRÍSPEVKOVEJ ORGANIZÁCIE
SPRÁVA ZARIADENÍ SOCIÁLNYCH SLUŽIEB
ZA ROK 2020

V NITRE, FEBRUÁR 2021

OBSAH

1 Úvod	7
2 Majetok organizácie	8
2.1 Dlhodobý majetok	8
2.2 Drobný majetok neodpisovaný hmotný	9
2.3 Drobný majetok neodpisovaný nehmotný	9
3 Organizačná štruktúra	10
3.1 Stav zamestnancov k 31.12.2020	10
3.2 Schéma organizačnej štruktúry	11
4 Finančné hospodárenie z hlavnej činnosti	16
4.1 Príjmy hlavnej činnosti	16
4.1.1 Rozpočet a rozpočtové opatrenia k príjmovej časti rozpočtu	16
4.1.2 Tabuľka – príjmová časť rozpočtu	17
4.1.3 Komentár k plneniu príjmovej časti rozpočtu	18
4.2 Výdavky hlavnej časti	20
4.2.1 Rozpočet a rozpočtové opatrenia k výdavkovej časti rozpočtu	20
4.2.2 Tabuľka – výdavková časť rozpočtu	21
4.2.3 Komentár k plneniu výdavkovej časti rozpočtu	24
4.2.4 Použitie zdrojov financovania výdavkov	28
4.2.5 Priemerné výdavky 2020	31
4.2.6 Ekonomicky oprávnené náklady 2020	32
4.3 Sumár nákladov a výnosov hlavnej činnosti	35
4.3.1 Náklady z hlavnej činnosti	35
4.3.2 Výnosy z hlavnej činnosti	36
4.3.3 Výsledok hospodárenia z hlavnej činnosti	36
4.4 Stav rezervného fondu	37
4.5 Stav bankových účtov a pokladničnej hotovosti hlavnej činnosti k 31.12.2020	37
4.6 Pohľadávky k 31.12.2020	37
4.7 Záväzky k 31.12.2020	38
4.8 Inventarizácia majetku	39
5 Finančné hospodárenie z podnikateľskej činnosti	40
5.1 Príjmy z podnikateľskej činnosti podľa rozpočtovej klasifikácie	40
5.2 Výdavky z podnikateľskej činnosti podľa rozpočtovej klasifikácie	41
5.3 Sumár nákladov a výnosov z podnikateľskej činnosti	43
5.3.1 Náklady z podnikateľskej činnosti	43

5.3.2 Výnosy z podnikateľskej činnosti	43
5.3.3 Výsledok hospodárenia z podnikateľskej činnosti	44
5.4 Stav bankových účtov a pokladničnej hotovosti podnikateľskej činnosti k 31.12.2020	44
6 Verejné obstarávanie	45
7 Správa o činnosti organizácie	47
7.1 Úsek pobytových sociálnych služieb	47
7.2 Úsek terénnych a ambulantných sociálnych služieb	51
7.2.1 Terénne sociálne služby	51
7.2.2 Ambulantné sociálne služby	52
7.2.3 Ďalšie sociálne služby	56
7.3 Úsek stravovacích zariadení a podnikateľskej činnosti	57
7.3.1 Činnosť úseku	57
7.3.2 Hlavná činnosť	61
7.3.3 Podnikateľská činnosť	66

ZOZNAM TABULIEK

Tab. 1 Dlhodobý majetok	8
Tab. 2 Drobný majetok neodpisovaný hmotný	9
Tab. 3 Drobný majetok neodpisovaný nehmotný	9
Tab. 4 Zaradenie zamestnancov podľa tarifných tried	10
Tab. 5 Prehľad plnenia rozpočtu SZSS - príjmová časť	12
Tab. 6 Prehľad plnenia rozpočtu SZSS – výdavková časť	13
Tab. 7 Príjmová časť rozpočtu schválená	16
Tab. 8 Príjmová časť rozpočtu HČ	17
Tab. 9 Výdavková časť rozpočtu schválená	20
Tab. 10 Výdavková časť rozpočtu HČ	21
Tab. 11 Plnenie rozpočtových príjmov výdavkov podľa druhu sociálnej služby	30
Tab. 12 Priemerné bežné výdavky vrátane výdavkov všeobecnej správy na sociálne služby za rok 2020	31
Tab. 13 Priemerné bežné výdavky bez podielu výdavkov všeobecnej správy na sociálne služby za rok 2020	31
Tab. 14 Priemerné skutočne dosiahnuté príjmy z úhrad za poskytnuté sociálne služby za rok 2020	31
Tab. 15 Ekonomicky oprávnené náklady vrátane nákladov na všeobecnú správu na sociálne služby za rok 2020	32
Tab. 16 Ekonomicky oprávnené náklady bez podielu nákladov na všeobecnú správu na sociálne služby za rok 2020	32
Tab. 17 Náklady HČ	35
Tab. 18 Výnosy HČ	36
Tab. 19 Výsledok hospodárenia HČ	36
Tab. 20 Pohľadávky	37
Tab. 21 Záväzky	38
Tab. 22 Príjmy z PČ	40
Tab. 23 Výdavky PČ	41
Tab. 24 Náklady PČ	43
Tab. 25 Výnosy PČ	43
Tab. 26 Výsledok hospodárenia	44
Tab. 27 Prehľad vysúťažených zákaziek k 31.12.2020	45

Tab. 28 Obsadenosť lôžok v ZpS a ZOS v roku 2020	47
Tab. 29 Štruktúra prijímateľov sociálnej služby podľa stupňa odkázanosti v ZpS k 31.12.2020	48
Tab. 30 Počet prijímateľov sociálnej služby v ZpS a priemerný vek k dátumu 31.12.2020	48
Tab. 31 Ukončenie poskytovania sociálnej služby v zariadení pre seniorov v roku 2020	48
Tab. 32 Štruktúra prijímateľov SS v ZOS podľa stupňa odkázanosti k 31.12. 2020	49
Tab. 33 Počet prijímateľov SS v ZOS a priemerný vek k dátumu 31.12.2020	49
Tab. 34 Ukončenie poskytovania sociálnej služby v zariadení opatrovateľskej služby v roku 2020	49
Tab. 35 Prehľad počtu prijímateľov opatrovateľskej služby v roku 2020	51
Tab. 36 Domy s opatrovateľskou službou a Bytový dom Senior	52
Tab. 37 Opatrovateľská služba v domácnostiach na území mesta – terén	52
Tab. 38 Domy s opatrovateľskou službou a BDS + opatrovateľská služba terén	52
Tab. 39 Prehľad prijímateľov sociálnej služby v dennom stacionári pre seniorov podľa stupňa odkázanosti	54
Tab. 40 Prehľad prijímateľov sociálnej služby v dennom stacionári pre osoby s ŤZP (autizmus) podľa stupňa odkázanosti	54
Tab. 41 Prehľad prijímateľov sociálnej služby v dennom stacionári pre osoby s ťažkým zdravotným postihnutím podľa stupňa odkázanosti	55
Tab. 42 Súhrnný prehľad o denných stacionároch	55
Tab. 43 Denné centrá - počet prijímateľov sociálnej služby	56
Tab. 44 Prepravná služba	57
Tab. 45 Požičiavanie pomôcok	57
Tab. 46 Náklady na potraviny ZpS a ZOS	61
Tab. 47 Normované náklady	61
Tab. 48 Náklady - sociálna služba v jedálni + donáška do domácností	62
Tab. 49 Náklady na potraviny - sociálna služba v jedálni - sumár	63
Tab. 50 Náklady na potraviny – stravovanie denný stacionár	64
Tab. 51 Náklady na potraviny – stravovanie zamestnanci	65
Tab. 52 Náklady na potraviny – stravovanie zamestnancov MsÚ Nitra	66

ZOZNAM GRAFOV

Graf 1 Príjmová časť rozpočtu - plnenie	19
Graf 2 Výdavková časť rozpočtu - plnenie	27
Graf 3 Porovnanie EON vrátane nákladov na všeobecnú správu na sociálne služby	33
Graf 4 Porovnanie EON vrátane nákladov na všeobecnú správu na sociálne služby	34
Graf 5 Priemerné náklady na potraviny na 1 obed	63

1 ÚVOD

Uznesením č. 318/2012-MZ zo dňa 28. novembra 2012 Mestské zastupiteľstvo v Nitre schválilo zánik príspevkovej organizácie Zariadenie pre seniorov ZOBOR, so sídlom Janského7, Nitra zlúčením s príspevkovou organizáciou Správou zariadení sociálnych služieb, so sídlom Baničova 12, Nitra s účinnosťou ku dňu 31.12.2012 s tým, že všetky práva a povinnosti zaniknutej príspevkovej organizácie prechádzajú dňom zániku na nástupnícku príspevkovú organizáciu SZSS.

Od 1.1.2013 SZSS poskytuje v zmysle zákona č. 448/2008 Z. z. o sociálnych službách nasledovné sociálne služby:

- zariadenie pre seniorov
- zariadenie opatrovateľskej služby
- denný stacionár
- opatrovateľská služba
- prepravná služba
- jedáleň
- požičiavanie pomôcok
- odľahčovacia služba
- denné centrá

Predmetom činnosti organizácie bolo v roku 2020 aj zabezpečenie prevádzky v sociálnej výdajni potravín.

Právne postavenie

SZSS bola v roku 2020 samostatne hospodáriacou príspevkovou organizáciou s právnou subjektivitou zriadenou na poskytovanie sociálnych služieb. Hospodárila samostatne podľa svojho rozpočtu, ktorý Uznesením č. 386/2019-MZ schválilo dňa 12.12.2019 Mestské zastupiteľstvo v Nitre. Rozpočet okrem vlastných príjmov zahŕňal aj príspevok zo štátneho rozpočtu a rozpočtu mesta. Príjmy organizácia využívala na financovanie hlavnej činnosti v súlade s právnymi predpismi a financovanie podnikateľskej činnosti. Podnikateľskú činnosť vykonávala SZSS na základe súhlasu zriaďovateľa v rozsahu pohostinská činnosť na základe Živnostenského listu č. OŽP_C/2007/05444-2/CR1 zo dňa 22.5.2007 vyd.

2 MAJETOK ORGANIZÁCIE

2.1 Dlhodobý majetok

Tab. 1 Dlhodobý majetok

Druh majetku	Názov majetku	Obst. cena	Zdroj obstarania	Využitie
BUDOVY	Budova detskej nemocnice	1 069 542,47	odovzd. do správy	využívaný
	Rekonštrukcia – budova Zobor	4 610 191,97	odovzd. do správy	využívaný
	Rekonštrukcia – sadové úpravy	73 601,26	odovzd. do správy	využívaný
	Budova SZSS+TZ prístrešok kuchyne	1 004 875,38	odovzd. do správy	využívaný
	Budova SIC Baničova 14	234 216,27	odovzd. do správy	využívaný
POZEMKY	Parcela č. 1358/1 – ost. plocha	263 559,72	odovzd. do správy	využívaný
	Parcela č. 1361 – zast. plocha	66 122,29	odovzd. do správy	využívaný
	Parcela č. 1362 – zast. plocha	12 109,14	odovzd. do správy	využívaný
	Parcela č. 1363 – zast. plocha	2 044,75	odovzd. do správy	využívaný
	Parcela č. 1364 – zast. plocha	1 991,64	odovzd. do správy	využívaný
	Pozemky SIC Baničova 14	14 024,43	odovzd. do správy	využívaný
	Pozemky 7304/2,3	141 884,09	odovzd. do správy	využívaný
	Pozemky SIC Baničova 14	33 791,41	odovzd. do správy	využívaný
UMELECKÉ DIELA	Plastika Moja vlasť I	663,88	odovzd. do správy	využívaný
	Plastika Moja vlasť II	663,88	odovzd. do správy	využívaný
	Plastika Premeny I	207,46	odovzd. do správy	využívaný
	Plastika Premeny II	207,46	odovzd. do správy	využívaný
	Plastika Chlieb – pec	165,97	odovzd. do správy	využívaný
	Plastika Chlieb – obrúsok	165,97	odovzd. do správy	využívaný
	Plastika Chlieb – úrodný klín	165,97	odovzd. do správy	využívaný
	Tapiséria Po úrode	149,37	odovzd. do správy	využívaný
	Obraz Štefanová	99,55	odovzd. do správy	využívaný
	Keramický reliéf Dotyky	49,79	odovzd. do správy	využívaný
Software	Software	3 240,-	nákup	využívaný
Dopravné prostriedky	Dopravné prostriedky	138 261,40	nákup	využívaný
Stroje a zariadenia	Stroje a zariadenia	248 789,29	nákup	využívaný
	Ostatný hmotný majetok	8 243,-	odovzd. do správy	využívaný
SPOLU:		7 929 027,81		

2.2 Drobný majetok neodpisovaný hmotný

Tab. 2 Drobný majetok neodpisovaný hmotný

Organizačná zložka	Cena	Zdroj obstarania	Využitelnosť
ZpS, ZOS	30 242,16	delimitácia	využívaný
	177 954,33	nákup, správa	využívaný
Výdajňa potravín	2 786,33	delimitácia	využívaný
	3 683,70	nákup/presun	využívaný
Baničova 12	41 884,17	nákup	využívaný
Denné stacionáre	17 862,81	nákup	využívaný
TOS	23 021,19	nákup	využívaný
Denné centrá	31 281,74	nákup	využívaný
Kuchyňa Baničova, Olympia	89 264,72	nákup	využívaný
SPOLU:	417 981,15		

2.3 Drobný majetok neodpisovaný nehmotný

Tab. 3 Drobný majetok neodpisovaný nehmotný

Druh majetku	Cena	Zdroj obstarania	Využitelnosť
PC software	17 070,17	nákup	využívaný
SPOLU:	17 070,17		

3 ORGANIZAČNÁ ŠTRUKTÚRA

3.1 Stav zamestnancov k 31.12.2020

Celkovo za organizáciu:	209
z toho:	
Úsek riaditeľa	7
Úsek sociálnych služieb Baničova a Olympia	76
Úsek hospodárskej správy Baničova a Olympia	14
Úsek stav. zariadení a podnikateľskej činnosti Baničova a Olympia	28
Úsek sociálnych služieb Zobor	52
Úsek hospodárskej správy Zobor	17
Úsek stravovacieho zariadenia Zobor	15

Priemerný evidenčný stav za rok	207,13
Priemerný prepočítaný stav za rok	200,03
Priemerná mzda na zamestnanca:	912,43 €

Fluktuácia počas roka:

Novoprijatí zamestnanci: (<i>Druh pracovného pomeru: doba určitá</i>)	43
Vystúpení : (<i>Druh pracovného pomeru: doba určitá 27, neurčitý čas: 9</i>)	38

Tab. 4 Zaradenie zamestnancov podľa tarifných tried

Zaradenie zamestnancov do tarifných tried základnej stupnice platových taríf podľa zákona č. 553/2003 Z.z.

Platový stupeň	Platová trieda											Spolu
	1	2	3	4	5	6	7	8	9	10	11	
1		3				2						5
2	1	6	1			3						11
3		6	2		1	1						10
4	3	16	3	1	2	4						29
5		22	4		1	1						28
6	3	11	1			1						16
7	3	16		1	1				1			22
8	6	6	2			1		2				17
9	1	5	1			1						8
10	3	4			1							8
11	3	9	1		1	1	1					16
12	5	4		1		1						11
13	6	1	1	1	2							11
14	6	8	1		2							17
Spolu	40	117	17	4	11	16	1	2	1	0	0	209

3.2 Schéma organizačnej štruktúry platnej k 31.12.2020

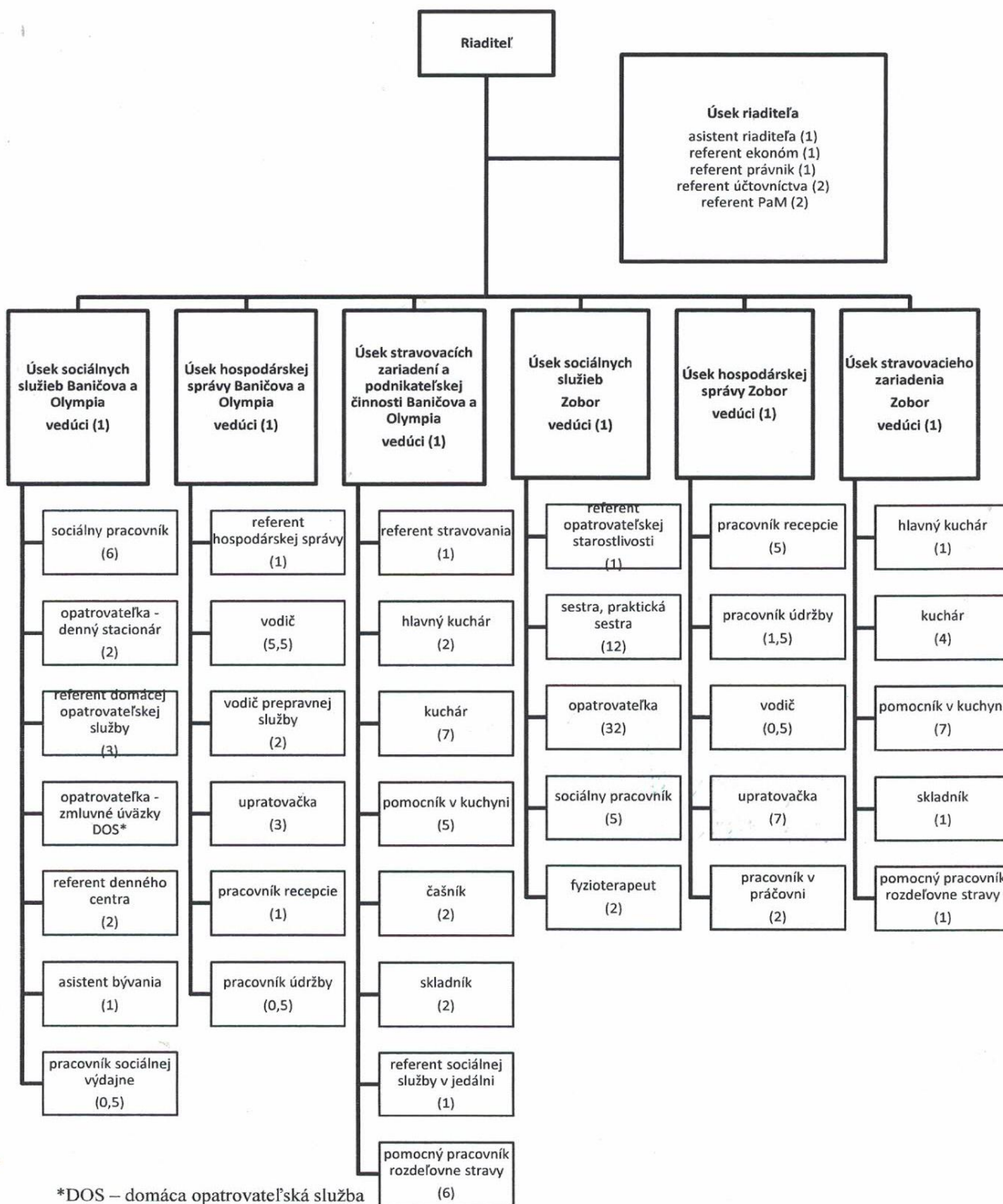

**Prehľad plnenia rozpočtu Správa zariadení sociálnych služieb-príjmová časť
za obdobie od 01.01.2020 do 31.12.2020 (v eurách)**

Tab. 5 Prehľad plnenia rozpočtu SZSS - príjmová časť

Kód	Názov	Schválený	Upravený	Plnenie	%
200	<i>Nedaňové príjmy</i>	1 340 290	1 340 290	1 292 964	96.5
210	Príjmy z podnikania a z vlastníctva majetku	10 000	10 000	11 703	117.0
212	Príjmy z vlastníctva	10 000	10 000	11 703	117.0
212003	Z prenajatých budov, priestorov a objektov	10 000	10 000	11 703	117.0
220	Administratívne a iné poplatky a platby	1 330 200	1 330 200	1 272 231	95.6
223	Poplatky a platby z nepriemyselného a náhodného predaja a služieb	1 330 200	1 330 200	1 272 231	95.6
223001	Za predaj výrobkov, tovarov a služieb	680 000	680 000	675 718	99.4
223003	Za stravné	650 200	650 200	596 512	91.7
240	Úroky z domácich úverov, pôžičiek a vkladov	90	90	7	7.9
242	Z vkladov	90	90	7	7.9
290	Iné nedaňové príjmy	0	0	9 022	0.0
292	Ostatné príjmy	0	0	9 022	0.0
292006	Z náhrad z poistného plnenia	0	0	1 653	0.0
292012	Z dobropisov	0	0	4 932	0.0
292017	Z vratiek	0	0	790	0.0
292027	Iné	0	0	1 646	0.0
300	<i>Granty a transfery</i>	2 579 310	2 708 150	2 766 911	102.2
310	Tuzemské bežné granty a transfery	2 579 310	2 703 150	2 761 911	102.2
311	Granty	0	440	435	100.0
312	Transfery v rámci verejnej správy	2 579 310	2 702 720	2 761 476	102.2
312001	Zo štátneho rozpočtu okrem transferu na úhradu nákladov preneseného výkonu štátnej správy	849 060	972 070	1 030 826	106.0
312007	Z rozpočtu obce	1 730 250	1 730 650	1 730 650	100.0
320	Tuzemské kapitálové granty a transfery	0	5 000	5 000	100.0
322	Transfery v rámci verejnej správy	0	5 000	5 000	100.0
322005	Z rozpočtu obce	0	5 000	5 000	100.0
400	<i>Príjmy z transakcií s finančnými aktívami a finančnými pasívami</i>	100 000	100 000	104 153	104.2
450	Z ostatných finančných operácií	100 000	100 000	104 153	104.2
453	Prostriedky z predchádzajúcich rokov	100 000	100 000	104 153	104.2
SPOLU		4 019 600	4 148 440	4 164 028	100.4

**Prehľad plnenia rozpočtu Správa zariadení sociálnych služieb-výdavková časť
za obdobie od 01.01.2020 do 31.12.2020 (v eurách)**

Tab. 6 Prehľad plnenia rozpočtu SZSS – výdavková časť

Kód	Názov	Schválený	Upravený	Plnenie	%
600	Bežné výdavky	4 009 600	4 121 140	3 994 164	96.9
610	Mzdy, platy, služobné príjmy a ostatné osobné vyrovnania	2 093 000	2 159 340	2 152 177	99.7
611	Tarifný plat, osobný plat, základný plat, funkčný plat, hodnotný plat, plat, vrátane ich náhrad	1 543 020	1 473 610	1 466 592	99.5
612	Príplatky	487 480	497 210	497 084	100.0
612001	Osobný príplatok	398 120	367 280	367 163	100.0
612002	Ostatné príplatky okrem osobných príplatkov	89 360	129 930	129 921	100.0
614	Odmeny	62 500	188 520	188 500	100.0
620	Poistné a príspevok do poisťovní	745 500	767 280	767 021	100.0
621	Poistné do Všeobecnej zdravotnej poisťovne	120 520	103 200	103 192	100.0
623	Poistné do ostatných zdravotných poisťovní	94 810	110 150	110 152	100.0
625	Poistné do Sociálnej poisťovne	530 170	541 480	541 290	100.0
625001	Na nemocenské poistenie	29 630	31 150	31 048	99.7
625002	Na starobné poistenie	297 540	311 440	311 423	100.0
625003	Na úrazové poistenie	17 170	17 950	17 949	100.0
625004	Na invalidné poistenie	63 700	59 420	59 397	100.0
625005	Na poistenie v nezamestnanosti	21 280	19 730	19 697	99.8
625007	Na poistenie do rezervného fondu solidarity	100 850	101 800	101 773	100.0
627	Príspevok do doplnkových dôchodkových poisťovní	0	12 440	12 385	99.6
630	Tovary a služby	1 145 900	1 162 070	1 045 058	89.9
631	Cestovné náhrady	700	700	639	91.3
631001	Tuzemské	700	700	639	91.3
632	Energie, voda a komunikácie	214 000	207 670	168 429	81.1
632001	Energie	164 400	148 890	125 590	84.4
632002	Vodné, stočné	35 000	39 860	28 630	71.8
632003	Poštové služby	300	1 370	1 038	75.8
632004	Komunikačná infraštruktúra	7 300	6 720	5 444	81.0
632005	Telekomunikačné služby	7 000	10 830	7 726	71.3
633	Materiál	585 600	593 350	569 177	95.9
633001	Interiérové vybavenie	8 000	7 950	5 754	72.4

(v eurách)

Kód	Názov	Schválený	Upravený	Plnenie	%
633002	Výpočtová technika	5 000	5 460	5 022	92.0
633003	Telekomunikačná technika	0	630	614	97.5
633004	Prevádzkové stroje, prístroje, zariadenie, technika a náradie	16 500	13 840	11 904	86.0
633005	Špeciálne stroje, prístroje, zariadenie, technika a náradie	0	2 540	2 533	99.7
633006	Všeobecný materiál	76 600	102 970	99 471	96.6
633009	Knihy, časopisy, noviny, učebnice, učebné a kompenzačné pomôcky	0	640	629	98.4
633010	Pracovné odevy, obuv a pracovné pomôcky	16 000	20 370	17 653	86.7
633011	Potraviny	462 000	436 020	422 744	97.0
633013	Softvér	1 500	2 160	2 136	98.9
633015	Palivá ako zdroj energie	0	80	78	98.1
633016	Reprezentačné	0	700	634	90.7
634	Dopravné	37 500	37 500	28 047	74.8
634001	Palivo, mazivá, oleje, špeciálne kvapaliny	16 000	15 430	10 892	70.6
634002	Servis, údržba, opravy a výdavky s tým spojené	16 000	16 000	12 179	76.1
634003	Poistenie	5 000	5 000	4 384	87.7
634005	Karty, známky, poplatky	500	500	24	4.9
634006	Pracovné odevy, obuv a pracovné pomôcky	0	570	565	99.3
635	Rutinná a štandardná údržba	42 000	37 000	31 709	85.7
635001	Interiérového vybavenia	0	40	35	87.5
635002	Výpočtovej techniky	4 000	4 330	4 319	99.8
635003	Telekomunikačnej techniky	0	50	48	96.0
635004	Prevádzkových strojov, prístrojov, zariadení, techniky a náradia	9 500	8 990	5 239	58.3
635005	Špeciálnych strojov, prístrojov, zariadení, techniky a náradia	2 000	1 330	617	46.4
635006	Budov, objektov alebo ich častí	25 000	20 670	20 642	99.9
635009	Softvéru	1 500	1 590	807	50.8
636	Nájomné za nájom	6 000	6 000	4 230	70.5
636006	Výpočtovej techniky	1 000	1 010	1 005	99.6
636007	Softvéru	5 000	4 990	3 224	64.6
637	Služby	260 100	279 840	242 825	86.8
637001	Školenia, kurzy, semináre, porady, konferencie, sympóziá	2 000	1 760	1 134	64.4
637003	Propagácia, reklama a inzercia	0	240	225	94.0

(v eurách)

Kód	Názov	Schválený	Upravený	Plnenie	%
637004	Všeobecné služby	36 000	35 010	31 011	88.6
637005	Špeciálne služby	12 000	17 230	16 264	94.4
637006	Náhrady	50 000	19 910	7 385	37.1
637007	Cestovné náhrady	0	30	21	70.0
637012	Poplatky a odvody	2 500	2 620	1 224	46.8
637014	Stravovanie	80 000	86 970	78 639	90.4
637015	Poistné	1 600	1 590	1 432	90.1
637016	Prídely do sociálneho fondu	26 000	32 910	32 861	99.9
637018	Vrátenie príjmov z minulých rokov	15 000	14 990	14 567	97.2
637027	Odmeny zamestnancov mimopracovného pomeru	10 000	20 950	17 379	83.0
637035	Dane	0	14 280	14 266	99.9
637037	Vratky	25 000	31 350	26 411	84.2
640	Bežné transfery	25 200	32 460	29 906	92.1
642	Transfery jednotlivcom a neziskovým právnickým osobám	25 200	32 460	29 906	92.1
642013	Na odchodné	25 000	14 360	11 935	83.1
642015	Na nemocenské dávky	200	18 100	17 971	99.3
700	Kapitálové výdavky	10 000	27 300	22 278	81.6
710	Obstarávanie kapitálových aktív	10 000	27 300	22 278	81.6
713	Nákup strojov, prístrojov, zariadení, techniky a náradia	5 000	27 300	22 278	81.6
713004	Prevádzkových strojov, prístrojov, zariadení, techniky a náradia	5 000	22 300	22 278	99.9
713005	Špeciálnych strojov, prístrojov, zariadení, techniky a náradia	0	5 000	0	0.0
714	Nákup dopravných prostriedkov všetkých druhov	5 000	0	0	0.0
714001	Osobných automobilov	5 000	0	0	0.0
SPOLU		4 019 600	4 148 440	4 016 442	96.8

4 FINANČNÉ HOSPODÁRENIE Z HLAVNEJ ČINNOSTI

Organizácia v roku 2020 hospodárila podľa schváleného rozpočtu príjmov a výdavkov, ktorý bol schválený Uznesením mestského zastupiteľstva v Nitre č. 386/2019-MZ dňa 12.12.2019. Zdrojmi rozpočtu boli dotácia zo štátneho rozpočtu (v zmysle zákona o sociálnych službách), dotácia z rozpočtu mesta, vlastné príjmy organizácie (príjmy od prijímateľov sociálnych služieb za poskytnuté služby, nájomné) a dary.

4.1 Príjmy hlavnej činnosti

4.1.1 Rozpočet a rozpočtové opatrenia k príjmovej časti rozpočtu

Zmeny rozpočtu schválené Mestským zastupiteľstvom v Nitre v roku 2020:

- materiál č. 492/2020 – uznesenie č. 60/2020-MZ zo dňa 12.05.2020
- materiál č. 664/2020 – uznesenie č. 304/2020-MZ zo dňa 23.11.2020
- vnútorné rozpočtové opatrenia č. 1,2,3,4/2020 vykonané riaditeľkou organizácie v zmysle Čl. XII ods. 3 Rozpočtových pravidiel Mesta Nitra

Príjmová časť rozpočtu bola schválená nasledovne (v €):

Tab. 7 Príjmová časť rozpočtu schválená

Zdroj	Príjmy	Schválený rozpočet	Úprava	Upravený rozpočet
	Názov položky			
46	Vlastné zdroje	1 340 090,-	-11 290,-	1 328 800,-
41	Transfer z rozpočtu mesta	1 730 250,-	+ 5 400,-	1 735 650,-
111	Transfer zo štátneho rozpočtu	849 060,-	+ 106 920,-	955 980,-
1AC1	Dotácia z EŠF na OS	0,-	+ 13 600,-	13 600,-
1AC2	Dotácia zo ŠR na OS	0,-	+ 2 400,-	2 400,-
72a	Finančný dar	0,-	+ 40,-	40,-
72c	Grant Nadácia Henkel	0,-	+ 400,-	400,-
72h	Príspevok z ÚPSVaR	0,-	+ 80,-	80,-
131J	Nevyčerpané prostriedky z roku 2019	0,-	+ 10 640,-	10 640,-
SPOLU		3 919 400,-		4 047 590,-

Kód	Názov	Schválený	Upravený	Plnenie	%
200	<i>Nedaňové príjmy</i>	1 240 090	1 240 090	1 207 795	97.4
210	Príjmy z podnikania a z vlastníctva majetku	10 000	10 000	11 703	117.0
212	Príjmy z vlastníctva	10 000	10 000	11 703	117.0
212003	Z prenajatých budov, priestorov a objektov	10 000	10 000	11 703	117.0
220	Administratívne a iné poplatky a platby	1 230 000	1 230 000	1 188 924	96.7
223	Poplatky a platby z nepriemyselného a náhodného predaja a služieb	1 230 000	1 230 000	1 188 924	96.7
223001	Za predaj výrobkov, tovarov a služieb	680 000	680 000	675 718	99.4
223003	Za stravné	550 000	550 000	513 205	93.3
240	Úroky z domácich úverov, pôžičiek a vkladov	90	90	7	7.9
242	Z vkladov	90	90	7	7.9
290	Iné nedaňové príjmy	0	0	7 160	0.0
292	Ostatné príjmy	0	0	7 160	0.0
292006	Z náhrad z poistného plnenia	0	0	1 653	0.0
292012	Z dobropisov	0	0	4 634	0.0
292017	Z vratiek	0	0	790	0.0
292027	Iné	0	0	81	0.0
300	<i>Granty a transfery</i>	2 579 310	2 708 150	2 766 911	102.2
310	Tuzemské bežné granty a transfery	2 579 310	2 703 150	2 761 911	102.2
311	Granty	0	440	435	100.0
312	Transfery v rámci verejnej správy	2 579 310	2 702 720	2 761 476	102.2
312001	Zo štátneho rozpočtu okrem transferu na úhradu nákladov preneseného výkonu štátnej správy	849 060	972 070	1 030 826	106.0
312007	Z rozpočtu obce	1 730 250	1 730 650	1 730 650	100.0
320	Tuzemské kapitálové granty a transfery	0	5 000	5 000	100.0
322	Transfery v rámci verejnej správy	0	5 000	5 000	100.0
322005	Z rozpočtu obce	0	5 000	5 000	100.0
400	<i>Príjmy z transakcií s finančnými aktívami a finančnými pasívami</i>	100 000	99 350	103 507	104.2
450	Z ostatných finančných operácií	100 000	99 350	103 507	104.2
453	Prostriedky z predchádzajúcich rokov	100 000	99 350	103 507	104.2
SPOLU		3 919 400	4 047 590	4 078 214	100.8

4.1.3 Komentár k plneniu príjmovej časti rozpočtu

- 212 003** príjmy z prenajatých budov, priestorov, objektov – úhrady za prenájom nebytových priestorov podľa platných zmlúv
- 223 001** za predaj výrobkov, tovarov a služieb – úhrady od klientov za pobytové, terénne a ambulantné sociálne služby
- 223 003** za stravné – úhrady od klientov za stravovanie
- 242** príjmy z vkladov – kreditné úroky na bežných bankových účtoch
- 292 006** z náhrad poistného plnenia – poistné plnenie za škodovú udalosť
- 292 012** z dobropisov – za energie, vodné a stočné
- 292 017** z vratiek – za preplatok zdravotného poistenia
- 292 027** iné príjmy – vrátené poplatky za vedenie účtu
- 311** granty – grant z Nadácie Henkel SK, finančný dar
- 312 001** transfer zo štátneho rozpočtu – bežný transfer zo ŠR na pokrytie časti výdavkov zariadenia pre seniorov, zariadenia opatrovateľskej služby a denných stacionárov, jednorázová dotácia na tzv. "mimoriadne odmeny", dotácia z projektu Podpora opatrovateľskej služby, dotácia na projekt „Pracuj, zmeň svoj život“, ktorý bude realizovaný v r. 2021, príspevok z ÚPSVaR na aktivačné práce
- 312 007** transfer z rozpočtu mesta – bežný transfer z rozpočtu zriaďovateľa v zmysle schváleného rozpočtu Mesta Nitra
- 322** kapitálový transfer z rozpočtu mesta – kapitálový transfer z rozpočtu mesta Nitra na zakúpenie tiesňových diaľkových ovládačov
- 453** zostatok prostriedkov z prechádzajúcich rokov

Graf 1. Príjmová časť rozpočtu - plnenie

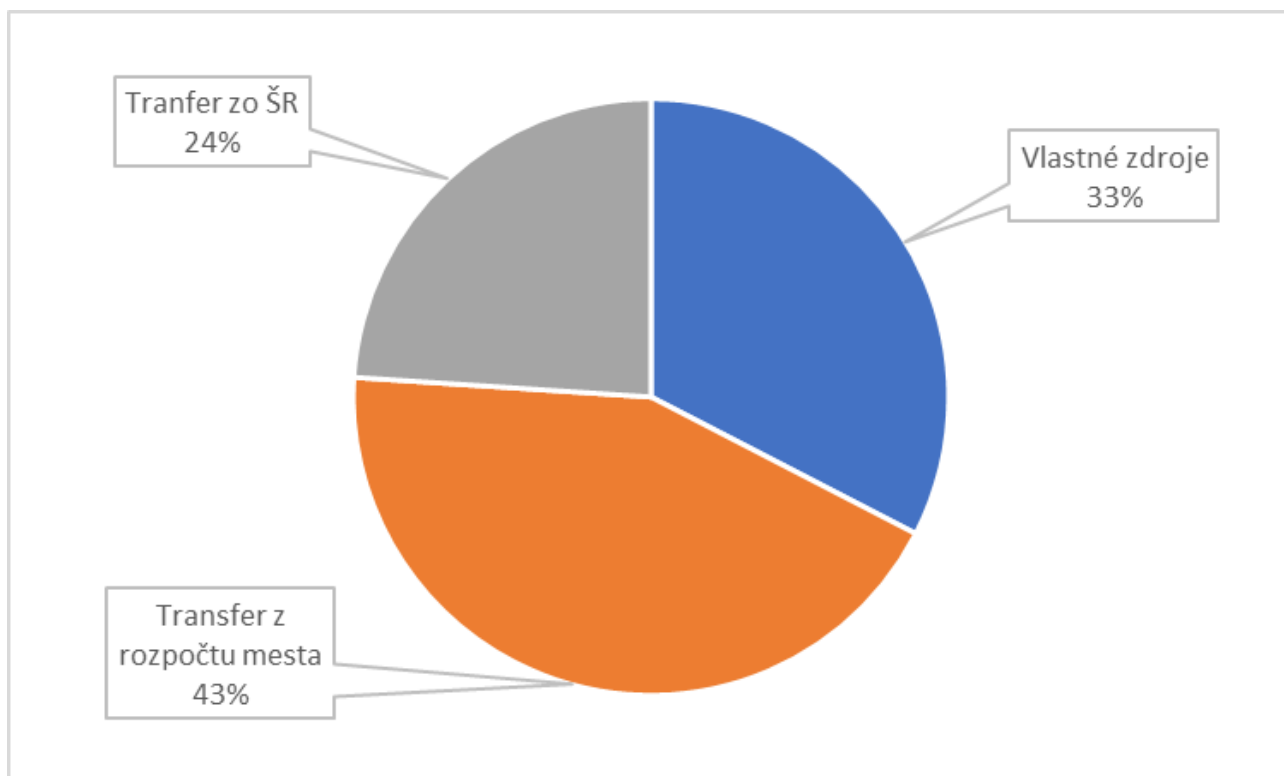

4.2 Výdavky hlavnej činnosti

4.2.1 Rozpočet a rozpočtové opatrenia k výdavkovej časti rozpočtu

Zmeny rozpočtu schválené Mestským zastupiteľstvom v Nitre v roku 2020:

- materiál č. 492/2020 – uznesenie č. 60/2020-MZ zo dňa 12.05.2020
- materiál č. 664/2020 – uznesenie č. 304/2020-MZ zo dňa 23.11.2020
- vnútorné rozpočtové opatrenia č. 1,2,3,4/2020 vykonané riaditeľkou organizácie v zmysle Čl. XII ods. 3 Rozpočtových pravidiel Mesta Nitry

Výdavková časť rozpočtu bola schválená nasledovne (v €):

Tab. 9 Výdavková časť rozpočtu schválená

Zdroj	Výdavky	Schválený rozpočet	Úprava	Upravený rozpočet
	Názov položky			
610	Mzdy, platy, služobné príjmy	2 063 000,-	+ 63 110,-	2 126 110,-
620	Poistné a príspevok do poisťovní	735 000,-	+ 21 070,-	756 070,-
630	Tovary a služby	1 086 400,-	+ 19 450,-	1 105 850,-
640	Bežné transfery	25 000,-	+ 7 260,-	32 260,-
710	Obstarávanie kapitálových aktív	10 000,-	+ 17 300,-	27 300,-
	SPOLU	3 919 400,-	-	4 047 590,-

4.2.2 Tabuľka – výdavková časť rozpočtu

Tab. 10 Výdavková časť rozpočtu HČ

Kód	Názov	Schválený	Upravený	Plnenie	%
600	<i>Bežné výdavky</i>	3 909 400	4 020 290	3 908 743	97.2
610	Mzdy, platy, služobné príjmy a ostatné osobné vyrovnania	2 063 000	2 126 110	2 118 950	99.7
611	Tarifný plat, osobný plat, základný plat, funkčný plat, hodnotný plat, plat, vrátane ich náhrad	1 518 520	1 449 650	1 442 632	99.5
612	Príplatky	481 980	488 440	488 312	100.0
612001	Osobný príplatok	396 620	360 280	360 161	100.0
612002	Ostatné príplatky okrem osobných príplatkov	85 360	128 160	128 151	100.0
614	Odmeny	62 500	188 020	188 004	100.0
620	Poistné a príspevok do poisťovní	735 000	756 070	755 812	100.0
621	Poistné do Všeobecnej zdravotnej poisťovne	118 820	101 050	101 039	100.0
623	Poistné do ostatných zdravotných poisťovní	93 450	109 030	109 030	100.0
625	Poistné do Sociálnej poisťovne	522 730	533 540	533 355	100.0
625001	Na nemocenské poistenie	29 230	30 700	30 596	99.7
625002	Na starobné poistenie	293 340	306 910	306 894	100.0
625003	Na úrazové poistenie	16 930	17 690	17 689	100.0
625004	Na invalidné poistenie	62 800	58 550	58 529	100.0
625005	Na poistenie v nezamestnanosti	20 980	19 440	19 408	99.8
625007	Na poistenie do rezervného fondu solidarity	99 450	100 260	100 237	100.0
627	Príspevok do doplnkových dôchodkových poisťovní	0	12 440	12 385	99.6
630	Tovary a služby	1 086 400	1 105 860	1 004 186	90.8
631	Cestovné náhrady	700	700	639	91.3
631001	Tuzemské	700	700	639	91.3
632	Energie, voda a komunikácie	208 000	201 650	164 035	81.4
632001	Energie	160 000	144 480	121 264	83.9
632002	Vodné, stočné	34 000	38 860	28 586	73.6
632003	Poštové služby	0	1 070	1 038	97.1
632004	Komunikačná infraštruktúra	7 000	6 440	5 441	84.5
632005	Telekomunikačné služby	7 000	10 800	7 703	71.3
633	Materiál	537 600	549 140	535 077	97.4
633001	Interiérové vybavenie	8 000	7 630	5 435	71.2
633002	Výpočtová technika	5 000	5 400	4 963	91.9

Kód	Názov	Schválený	Upravený	Plnenie	%
633003	Telekomunikačná technika	0	630	614	97.5
633004	Prevádzkové stroje, prístroje, zariadenie, technika a náradie	15 000	12 660	11 842	93.5
633005	Špeciálne stroje, prístroje, zariadenie, technika a náradie	0	2 540	2 533	99.7
633006	Všeobecný materiál	72 100	98 620	98 592	100.0
633009	Knihy, časopisy, noviny, učebnice, učebné a kompenzačné pomôcky	0	640	629	98.4
633010	Pracovné odevy, obuv a pracovné pomôcky	16 000	20 130	17 416	86.5
633011	Potraviny	420 000	397 960	390 200	98.1
633013	Softvér	1 500	2 160	2 136	98.9
633015	Palivá ako zdroj energie	0	80	78	98.1
633016	Reprezentačné	0	700	634	90.7
634	Dopravné	37 500	37 500	28 047	74.8
634001	Palivo, mazivá, oleje, špeciálne kvapaliny	16 000	15 430	10 892	70.6
634002	Servis, údržba, opravy a výdavky s tým spojené	16 000	16 000	12 179	76.1
634003	Poistenie	5 000	5 000	4 384	87.7
634005	Karty, známky, poplatky	500	500	24	4.9
634006	Pracovné odevy, obuv a pracovné pomôcky	0	570	565	99.3
635	Rutinná a štandardná údržba	40 500	35 500	31 088	87.6
635001	Interiérového vybavenia	0	40	35	87.5
635002	Výpočtovej techniky	4 000	4 330	4 319	99.8
635003	Telekomunikačnej techniky	0	50	48	96.0
635004	Prevádzkových strojov, prístrojov, zariadení, techniky a náradia	8 000	7 580	4 703	62.1
635005	Špeciálnych strojov, prístrojov, zariadení, techniky a náradia	2 000	1 330	617	46.4
635006	Budov, objektov alebo ich častí	25 000	20 670	20 642	99.9
635009	Softvéru	1 500	1 500	722	48.2
636	Nájomné za nájom	6 000	6 000	4 230	70.5
636006	Výpočtovej techniky	1 000	1 010	1 005	99.6
636007	Softvéru	5 000	4 990	3 224	64.6
637	Služby	256 100	275 360	241 068	87.6
637001	Školenia, kurzy, semináre, porady, konferencie, sympóziá	2 000	1 760	1 134	64.4
637003	Propagácia, reklama a inzercia	0	240	225	94.0
637004	Všeobecné služby	32 000	32 000	30 699	95.9
637005	Špeciálne služby	12 000	17 200	16 244	94.4
637006	Náhrady	50 000	19 900	7 376	37.1

(v eurách)

Kód	Názov	Schválený	Upravený	Plnenie	%
637007	Cestovné náhrady	0	20	13	67.5
637012	Poplatky a odvody	2 500	2 500	1 110	44.4
637014	Stravovanie	80 000	86 970	78 639	90.4
637015	Poistné	1 600	1 590	1 432	90.1
637016	Prídel do sociálneho fondu	26 000	32 730	32 685	99.9
637018	Vrátenie príjmov z minulých rokov	15 000	14 990	14 567	97.2
637027	Odmeny zamestnancov mimopracovného pomeru	10 000	20 950	17 379	83.0
637035	Dane	0	13 160	13 150	99.9
637037	Vratky	25 000	31 350	26 411	84.2
640	Bežné transfery	25 000	32 260	29 793	92.4
642	Transfery jednotlivcom a neziskovým právnickým osobám	25 000	32 260	29 793	92.4
642013	Na odchodné	25 000	14 360	11 935	83.1
642015	Na nemocenské dávky	0	17 900	17 858	99.8
700	Kapitálové výdavky	10 000	27 300	22 278	81.6
710	Obstarávanie kapitálových aktív	10 000	27 300	22 278	81.6
713	Nákup strojov, prístrojov, zariadení, techniky a náradia	5 000	27 300	22 278	81.6
713004	Prevádzkových strojov, prístrojov, zariadení, techniky a náradia	5 000	22 300	22 278	99.9
713005	Špeciálnych strojov, prístrojov, zariadení, techniky a náradia	0	5 000	0	0.0
714	Nákup dopravných prostriedkov všetkých druhov	5 000	0	0	0.0
714001	Osobných automobilov	5 000	0	0	0.0
SPOLU		3 919 400	4 047 590	3 931 022	97.1

4.2.3 Komentár k plneniu výdavkovej časti rozpočtu

- 610** mzdy, platy, služobné príjmy – hrubé mzdy zamestnancov organizácie
- 620** poisťné a príspevky do poisťovní – platby poisťného za zamestnávateľa do sociálnej a zdravotných poisťovní
- 631** cestovné náhrady – preplatené cestovné zamestnancom
- 632** energie, voda, komunikácie – platby za energie, teplo, vodu, telekomunikačné služby a internet
- 633 001** interiérové vybavenie – nákup vozíkov na rozvoz stravy, nákup záťažovej stoličky, nákup regálov do archívu, kancelárskeho nábytku, pracovných stolov a stoličiek,
- 633 002** výpočtová technika – nákup z dôvodu výmeny zastaraných a nefunkčných počítačov a tlačiarní, notebook
- 633 003** telekomunikačná technika – nákup služobných mobilných telefónov a telefónov pre pevnú linku
- 633 004** prevádzkové stroje, prístroje, zariadenia, technika a náradie – výmena pokazených žehličiek, pračiek a vysávačov, zakúpenie čističiek vzduchu, parného generátora, prenosného miniterminálu, zakúpenie termokamery, bezkontaktných teplomerov...
- 633 005** špeciálne stroje, prístroje, zariadenia, technika a náradie – zakúpenie germicídnych žiaričov, dodanie a montáž EZS na prevádzke Baničova 12
- 633 006** všeobecný materiál – nákup kancelárskych potrieb, vo zvýšenej miere nákup čistiacich, dezinfekčných a hygienických prostriedkov, odpadkové koše a smetné nádoby, dávkovače na dezinfekciu, teplomery, pulzové oximetre, tlakomery, prístroje na meranie CRP, lieky do lekárničiek, rúška, vitamíny, sedátka do vane, posteľné plachy, výstražné tabule, tonery, materiál do tvorivej dielne a nákup bežného údržbárskeho a ostatného drobného materiálu
- 633 009** knihy, časopisy, noviny, učebnice – predplatné odborných časopisov, zakúpenie odborných publikácií
- 633 010** pracovné odevy, obuv a pracovné pomôcky – nákup pracovných odevov, obuvi a ochranných pracovných pomôcok pre zamestnancov, ochranných pracovných kombinéz jednorázových, certifikovaných Covid-oblekov, ochranných rukavíc, ochranných masiek, rúšok a respirátorov, ochranných štítov...

- 633 011** potraviny – nákup potravín na prípravu stravy pre prijímateľov pobytovej sociálnej služby, sociálnej služby v dennom stacionári a prijímateľov služby stravovanie v jedálni
- 633 013** softvér – predĺženie platnosti licencií na používanie antivírusového systému ESET, licencie MS Office
- 633 015** palivá ako zdroj energie – nákup benzínu do kosačiek
- 633 016** reprezentačné – nákup občerstvenia pre návštevy, kytice
- 634 001** palivo, mazivá, oleje – pohonné hmoty do služobných motorových vozidiel
- 634 002** servis, údržba, opravy – výdavky na opravy a servisné prehliadky služobných motorových vozidiel
- 634 003** poistenie – PZP a havarijné poistenie služobných motorových vozidiel
- 634 005** karty, známky, poplatky – úhrady za mestské parkovacie karty a diaľničné známky
- 635 001** rutinná a štandardná údržba interiérového vybavenia – výmena čalúnenia invalidných vozíkov
- 635 002** rutinná a štandardná údržba výpočtovej techniky – servis výpočtovej techniky
- 635 003** rutinná a štandardná údržba telekomunikačnej techniky – preprogramovanie ústredne
- 635 004** rutinná a štandardná údržba prevádzkových strojov – opravy práčiek, sušičky, chladničiek, chladiaceho stola a mraziacich boxov, konvektomatu, varného kotla, čistenie a dezinfekcia klimatizácie a ostatné drobné opravy
- 635 005** rutinná a štandardná údržba špeciálnych strojov – oprava rozhlasovej ústredne
- 635 006** rutinná a štandardná údržba budov, objektov a ich častí – rekonštrukcia terasy, maliarske práce, oprava kúrenia, výmena dverí, vodoinštalačné práce
- 635 009** rutinná a štandardná údržba softvéru – servis PC program Kuchyňa
- 636 006** nájomné za nájom výpočtovej techniky – úhrada za prenájom multifunkčného zariadenia (kopírka, skener)
- 636 007** nájomné za nájom softvéru – úhrada za používanie softvéru Cygnus
- 637 001** školenie, kurzy, semináre, porady, konferencie, sympózia - poplatky za odborné školenia zamestnancov

- 637 003** propagácia, reklama a inzercia – úhrady za inzerciu v tlači a na internete
- 637 004** všeobecné služby – úhrady za služby ako pranie, odvoz a likvidáciu špeciálneho a BIO odpadu, a ostatné služby, ktorých potreba vyplýva z bežnej prevádzky organizácie
- 637 005** špeciálne služby – úhrady za odborné prehliadky EPS, rozhlasu, hasiacich prístrojov a hydrantov, právne služby, servis GDPR
- 637 006** náhrady – preplatenie vstupnej zdravotnej prehliadky zamestnancom, príspevok na rekreáciu (rekreačné poukazy)
- 637 012** poplatky a odvody – poplatky za spracovanie poštových poukážok, bankové poplatky
- 637 014** stravovanie – výdavky spojené so zabezpečením stravovania pre zamestnancov
- 637 015** poistné – poistenie budov
- 637 016** prídely do sociálneho fondu
- 637 018** vrátenie príjmov z minulých rokov – vratky klientom za stravu a služby za rok 2019 z úhrad uskutočnených v roku 2020
- 637 027** odmeny zamestnancov mimopracovného pomeru – hrubé mzdy zamestnancov pracujúcich na základe dohody o vykonaní pracovnej činnosti
- 637 035** dane – daň z úroku, prenos daňovej povinnosti podľa §69
- 637 037** vratky – vrátenie dotácie zo ŠR za neobsadené lôžka v roku 2019 a 2020, vrátenie nevyčerpaného zostatku prostriedkov z roku 2019
- 642 013** na odchodné – vyplatenie odchodného pracovníkom pri odchode do starobného dôchodku
- 642 015** na nemocenské dávky - zahŕňa vyplatené prostriedky pracovníkom ako náhrada príjmu počas prvých 10 dní práceneschopnosti
- 713 004** kapitálové výdavky, obstaranie prevádzkových strojov, prístrojov a zariadení – dodávka a montáž elekt. konvektomatu na prevádzke zariadenie pre seniorov, Janského 7
- 713 005** kapitálové výdavky, obstaranie špeciálnych strojov, prístrojov, zariadení, techniky a náradia – dodávka elektrického kotla na prevádzke stravovacie zariadenie Baničova 12

Graf 2 Výdavková časť rozpočtu - plnenie

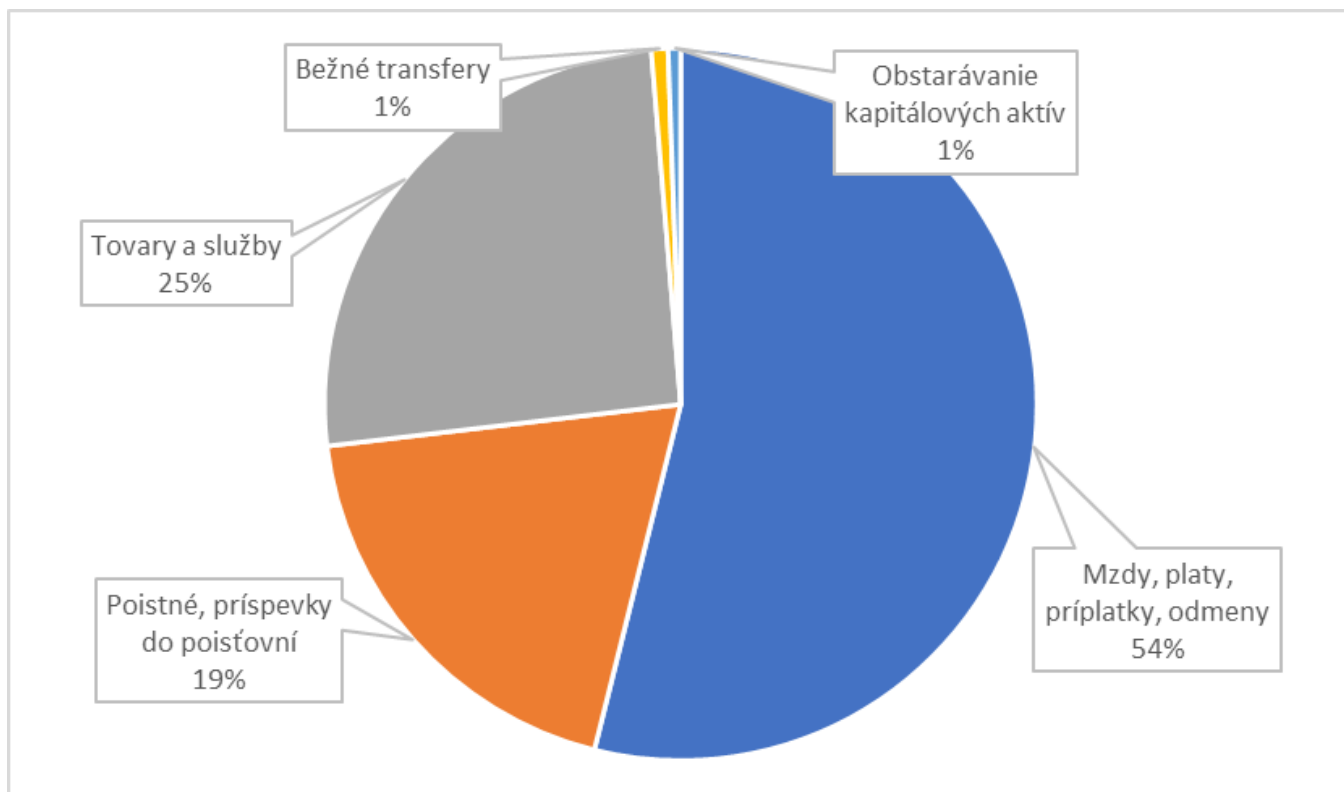

4.2.4 Použitie zdrojov financovania majetku

Transfer zo štátneho rozpočtu poskytnutý vo výške **842 049,32 Eur** – použitý na mzdy a odvody pracovníkov útvaru pobytových sociálnych služieb (zariadenie pre seniorov, zariadenie opatrovateľskej služby) a útvaru ambulantných služieb (denný stacionár), bol vyčerpaný vo výške **826 283,- Eur**. Nevyčerpaná dotácia na rok 2020 vo výške **15 766 Eur** predstavuje prostriedky za neobsadené miesta na útvare pobytových a ambulantných služieb. Tieto vratky za bežné obdobie za 1. – 3. Q vo výške **15 766 Eur** boli vrátené v roku 2020. Dodatočne vrátené prostriedky z roku 2019 vrátené v roku 2020 predstavovali čiastku **10 640,- Eur**.

Dotácia zo štátneho rozpočtu z projektu Podporu opatrovateľskej služby bola poskytnutá vo výške **16 004,49 Eur**, finančné prostriedky boli v roku 2020 vyčerpané v plnej výške.

Dotácia na „mimoriadne odmeny“ pre zamestnancov v prvej línii boja proti Covid-19 bola poskytnutá vo výške **98 623,- Eur**. Finančné prostriedky z dotácie boli vyčerpané vo výške **94 100,76 Eur**. Zostatok nevyčerpaných prostriedkov vo výške **4 522,24 Eur** bude na základe vyúčtovania vrátený v roku 2021.

Bežný transfer z rozpočtu mesta poskytnutý vo výške **1 735 650 Eur** bol použitý vo výške **1 730 250,- Eur** v zmysle schváleného rozpočtu na mzdy a odvody pracovníkov, energie a materiál. Dotácia vo výške **400,- Eur** poskytnutá z rozpočtu Mesta Nitra na projekt „Ja už viem!“ bola použitá v zmysle zmluvy. Účelovo určený kapitálový transfér z rozpočtu mesta vo výške **5 000,- Eur** nebol použitý v roku 2020 z dôvodu protiepidemiologických opatrení, transfér bude použitý v r. 2021.

Vlastné zdroje tvorené platbami od prijímateľov sociálnych služieb, za prenajaté priestory a úrokmi z vkladov boli použité vo výške **1 228 760 Eur**. Vlastné zdroje boli použité na úhradu energií, služieb a na nákup tovarov, ktorými sa zabezpečuje plynulý chod prevádzok a poskytovanie sociálnych služieb.

Transfer z Úradu práce, sociálnych vecí a rodiny v Nitre, vo výške **80 Eur** bol použitý na úhradu výdavkov vyplývajúcich z Dohody o vykonávaní aktivačnej činnosti medzi organizáciou a Úradom práce, sociálnych vecí a rodiny.

Zostatok finančných prostriedkov z predchádzajúcich rokov v pokladniach, na bankových účtoch hlavnej a podnikateľskej činnosti predstavoval **81 819,04 Eur**. Zostatok na **dotáčnom účte** vo výške **65 767,41 Eur** je z poskytnutého finančného príspevku na podporu vytvárania pracovných miest pre UoZ, v rámci projektu „Pracuj, zmeň svoj život“. Tento príspevok je poskytnutý na vykrytie 95% nákladov na mzdy na dočasne vytvorené nové pracovné miesta od 1.1.2021. Nepoužité prostriedky vo výške **81 819,04 Eur** z hlavnej a podnikateľskej činnosti a **65 767,41 Eur** z poskytnutého finančného príspevku navrhujeme ponechať organizácii na krytie výdavkov roku 2021.

Tab. 11 Plnenie rozpočtových príjmov výdavkov podľa druhu sociálnej služby

PLNENIE ROZPOČTOVÝCH PRÍJMOV A VÝDAVKOV V € PODĽA DRUHU SOCIÁLNEJ SLUŽBY - rok 2020																
Kód	Druh príjmu/výdavku	ZOS	ZPS	Z toho kuchyňa Zobor	Opatrovateľská služba	Donáška obedov	Denný stacionár			Prepravná služba	Jedáleň			Denné centrá	Sociálna výdajňa	SPOLU
							Baničova	Zobor	Spolu		Baničova	Olympia	Spolu			
223001	Platby za služby	171 866 €	330 303 €	- €	117 507 €	36 930 €	14 392 €	- €	14 392 €	3 289 €	- €	- €	-	1 362 €	- €	
223003	Platby za stravné	69 951 €	125 401 €	195 352 €	- €	- €	4 177 €	- €	4 177 €	- €			313 651 €	- €	- €	
312001	Transfer z SR	321 000 €	476 770 €	- €	32 903 €	771 €	109 115 €	2 349 €	111 464 €	- €	771 €	771 €	1 542 €	- €	- €	944 450 €
312007	Transfer z rozp. mesta	80 000 €	100 400 €	- €	622 640 €	166 872 €	37 754 €	- €	37 754 €	25 026 €	276 016 €	191 381 €	467 397 €	58 726 €	6 239 €	1 565 054 €**
322005	Kapitálový transfer z rozp. mesta	5 000 €	- €	- €	- €	- €	- €	- €	- €	- €	- €	- €	- €	- €	- €	5 000 €
Spolu príjmy		647 817 €	1 032 874 €	195 352 €	773 050 €	204 573 €	165 438 €	2 349 €	167 787 €	28 315 €	276 787 €	192 152 €	782 590 €	60 088 €	6 239 €	3 703 333 €*
610	Mzdy a platby	370 293 €	664 590 €	300 116 €	452 834 €	152 119 €	114 993 €		114 993 €	18 930 €	99 340 €	87 362 €	186 702 €	38 405 €	4 719 €	-
620	Poistné a príspevok do poi.	133 627 €	235 077 €	106 924 €	158 938 €	53 100 €	41 443 €		41 443 €	6 401 €	37 757 €	32 803 €	70 560 €	14 264 €	1 520 €	-
631	Cestovné náhrady	113 €	56 €	49 €	395 €	- €	32 €		32 €	- €	5 €	- €	5 €	- €	- €	-
632	Energie, voda, komunikácie	29 747 €	55 990 €	24 864 €	7 202 €	1 108 €	20 819 €		20 819 €	298 €	18 257 €	10 947 €	29 204 €	5 711 €	244 €	-
633	Materiál	95 946 €	185 610 €	81 651 €	9 556 €	3 553 €	6 027 €		6 027 €	13 €	144 626 €	67 322 €	211 948 €	1 656 €	.	-
634	Dopravné	- €	1 828 €	530 €	302 €	18 178 €	- €		- €	5 755 €	145 €	- €	145 €	- €	- €	-
635	Rutinná a štand. údržba	189 €	8 639 €	2 560 €	80 €	- €	2 689 €		2 689 €	- €	3 679 €	3 592 €	7 271 €	- €	- €	-
636	Nájomné za nájom	- €	3 463 €	1 004 €	- €	- €	- €		- €	- €	- €	- €	-	- €	- €	-
637	Služby	28 753 €	67 794 €	27 999 €	49 870 €	6 130 €	22 130 €	4 059 €	26 189 €	392 €	10 925 €	10 800 €	21 725 €	3 223 €	334 €	-
640	Bežné transfery	2 045 €	9 695 €	3 405 €	8 713 €	3 629 €	496 €		496 €	333 €	1 158 €	343 €	1 501 €	2 898 €	288 €	-
710	Obstarávanie kap. aktív	- €	17 280 €	5 011 €	- €	- €	- €	- €	- €	- €	4 998 €		4 998 €			-
Výdavky podľa stredísk		660 713 €	1 250 022 €	554 113 €	687 890 €	237 817 €	208 629 €	4 059 €	212 688 €	32 122 €	320 890 €	213 169 €	534 059 €	66 157 €	7 105 €	3 688 573 €
	%	17,91%	33,89%		18,65%	6,45%	5,66%	0,11%	-	0,87%	8,70%	5,78%	-	1,79%	0,19%	100%
	Podiel zo všeob. správy % v €	43 427 €	82 161 €	36 421 €	45 214 €	15 631 €	13 713 €	267 €	13 980 €	2 111 €	21 091 €	14 011 €	35 103 €	4 348 €	467 €	242 442 €
Spolu výdavky		704 140 €	1 332 183 €	590 534 €	733 104 €	253 448 €	222 342 €	4 326 €	226 668 €	34 233 €	341 981 €	227 180 €	569 162 €	70 505 €	7 572 €	3 931 022 €

* Príjem neobsahuje príjem z prenájmu nebytových priestorov, úroky z vkladov, granty, príjem z projektu na r. 2021, iné nedaňové príjmy a zostatok prostriedkov z roku 2019

** Transfer z rozp. mesta

4.2.5 Priemerné výdavky a skutočne dosiahnuté príjmy 2020

Tab. 12 Priemerné bežné výdavky vrátane výdavkov všeobecnej správy na sociálne služby za rok 2020

Sociálna služba		Ročné výdavky	Priemerné bežné výdavky v €/jednotku sociálnej služby
Zariadenie opatrovateľskej služby	56 lôžok	674 289€	1 003,41€/mesiac/lôžko
Zariadenie pre seniorov	103 lôžok	1 268 598€	1 026,37€/mesiac/lôžko
Domáca opatrovateľská služba	68 354 hod	698 031€	10,21€/hod
Donáška obedov	71 443 obedov	248 036€	3,47€/obed
Denný stacionár	43 klientov	200 304€	7,95€/hod
Prepravná služba	10 221 km	34 233€	3,35/km
Sociálna služba v jedálni	123 583 obedov	562 451€	4,55€/obed
Denné centrá	160 klientov	70 505€	17,22€

Tab.13 Priemerné bežné výdavky bez podielu výdavkov všeobecnej správy na sociálne služby za rok 2020

Sociálna služba		Ročné výdavky	Priemerné bežné výdavky v €/jednotku sociálnej služby
Zariadenie opatrovateľskej služby	56 lôžok	630 862€	938,78€/mesiac/lôžko
Zariadenie pre seniorov	103 lôžok	1 186 437€	959,90€/mesiac/lôžko
Domáca opatrovateľská služba	68 354 hod	650 171€	9,51€/hod
Donáška obedov	71 443 obedov	235 052€	3,29€/obed
Denný stacionár	43 klientov	186 591€	7,40/hod
Prepravná služba	10 221 km	32 122€	3,14/km
Sociálna služba v jedálni	123 583 obedov	527 348€	4,27€/obed
Denné centrá	160 klientov	66 157€	16,16€

Tab. 14 Priemerné skutočne dosiahnuté príjmy z úhrad za poskytnuté sociálne služby za rok 2020

Sociálna služba		Ročné príjmy	Priemerné bežné príjmy v €/jednotku sociálnej služby
Zariadenie opatrovateľskej služby	56 lôžok	241 817€	359,85€/mesiac/lôžko
Zariadenie pre seniorov	103 lôžok	455 704€	368,69€/mesiac/lôžko
Domáca opatrovateľská služba	68 354 hod	117 507€	1,72€/hod
Donáška obedov	71 443 obedov	36 930€	0,51€/obed
Denný stacionár	43 klientov	18 569€	0,74€/hod
Prepravná služba	10 221 km	3 289€	0,32€/km
Sociálna služba v jedálni	123 583 obedov	313 651€	2,54/obed
Denné centrá	160 klientov	1 362€	4,-€

4.2.6 Ekonomicky oprávnené náklady 2020

Tab. 15 Ekonomicky oprávnené náklady vrátane nákladov na všeobecnú správu na sociálne služby za rok 2020

Sociálna služba		Ročné výdavky	Priemerné bežné výdavky v €/jednotku sociálnej služby
Zariadenie opatrovateľskej služby	56 lôžok	698 878€	1 040€/mesiac/lôžko
Zariadenie pre seniorov	103 lôžok	1 314 871€	1 063,81€/mesiac/lôžko
Domáca opatrovateľská služba	68 354 hod	700 797€	10,25€/hod
Donáška obedov	71 443 obedov	253 096€	3,54€/obed
Denný stacionár	43 klientov	204 299€	8,11€/hod
Prepravná služba	10 221 km	34 233€	3,35€/km
Sociálna služba v jedálni	123 583 obedov	575 560€	4,66€/obed
Denné centrá	160 klientov	70 628€	17,26€

Tab. 16 Ekonomicky oprávnené náklady bez podielu nákladov na všeobecnú správu na sociálne služby za rok 2020

Sociálna služba		Ročné výdavky	Priemerné bežné výdavky v €/jednotku sociálnej služby
Zariadenie opatrovateľskej služby	56 lôžok	655 451€	975,37€/mesiac/lôžko
Zariadenie pre seniorov	103 lôžok	1 232 709€	997,34€/mesiac/lôžko
Domáca opatrovateľská služba	68 354 hod	650 171€	9,51€/hod
Donáška obedov	71 443 obedov	239 252€	3,35€/obed
Denný stacionár	43 klientov	190 095€	7,54€/hod
Prepravná služba	10 221 km	32 122€	3,14€/km
Sociálna služba v jedálni	123 583 obedov	532 596€	4,30€/obed
Denné centrá	160 klientov	66 157€	16,16€

Graf 3 Porovnanie EON vrátane nákladov na všeobecnú správu na sociálne služby

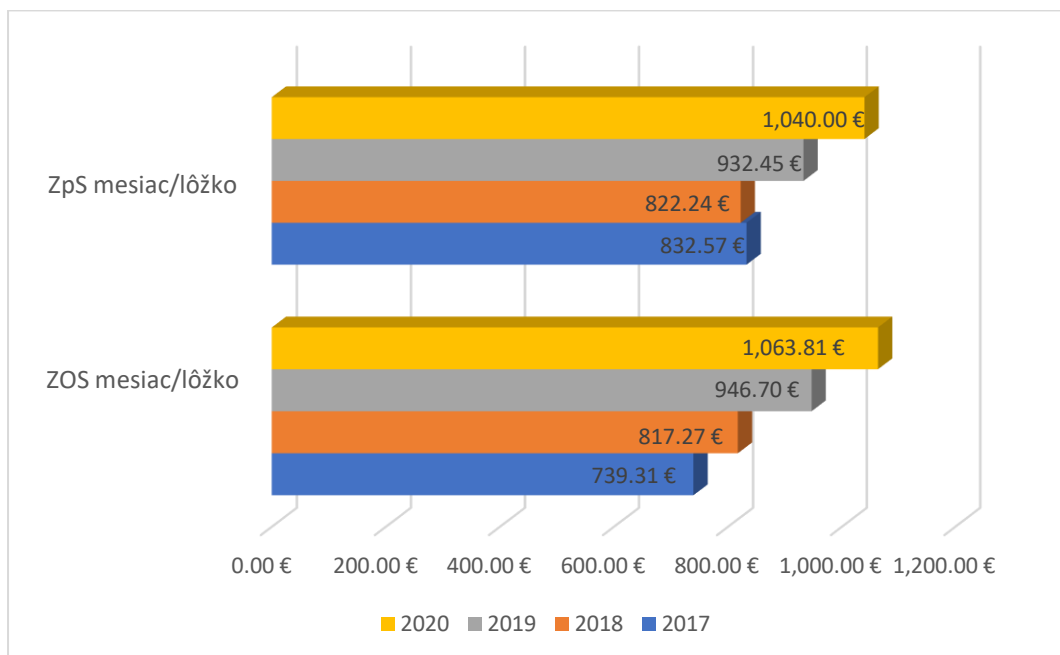

Graf 4 Porovnanie EON vrátane nákladov na všeobecnú správu na sociálne služby

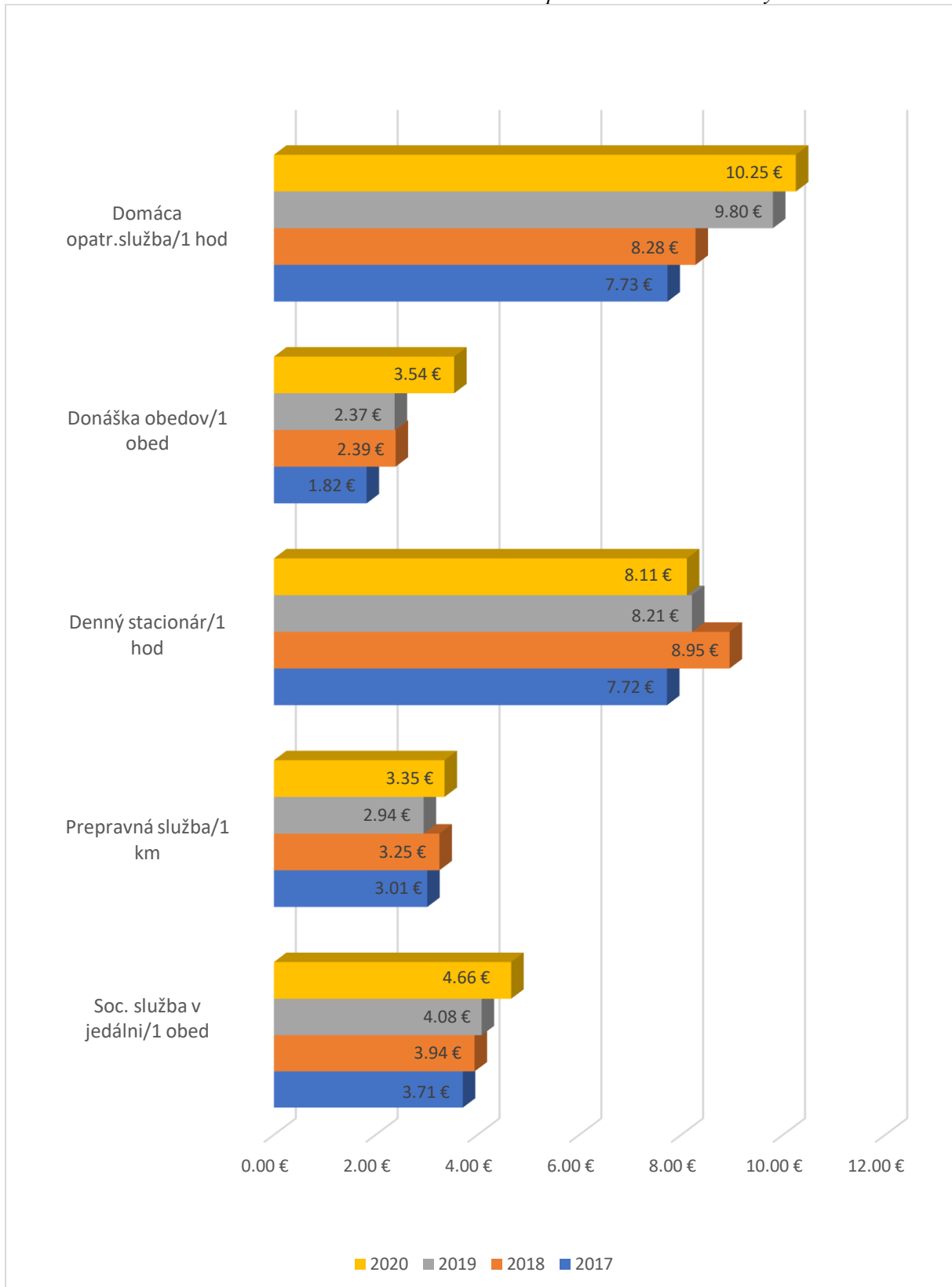

4.3 Sumár nákladov a výnosov hlavnej činnosti

4.3.1 Náklady hlavnej činnosti

Tab. 17 Náklady HČ

Číslo účtu	Názov	Náklady r. 2019	Náklady r. 2020	Index 2020/2019
501	Spotreba materiálu	584 174	562 646	0,96
502	Spotreba energie	154 233	162 967	1,06
511	Opravy a udržiavanie	59 039	32 923	0,56
512	Cestovné	1 066	472	0,44
513	Náklady na reprezentáciu	1 216	630	0,52
518	Ostatné služby	67 901	78 832	1,16
521	Mzdové náklady	1 896 541	2 179 546	1,15
524	Zákonné sociálne poistenie	652 125	751 689	1,15
525	Ostatné sociálne poistenie	11 637	12 382	1,06
527	Zákonné sociálne náklady	161 875	163 846	1,01
528	Ostatné sociálne náklady	73	34	0,47
538	Ostatné dane a poplatky	812	324	0,40
546	Odpis pohľadávky	111	171	1,54
548	Ostatné náklady na prevádzkovú činnosť	54 436	0	-
551	Odpis dlhodobého nehmotného a dlhodobého hmotného majetku	98 321	96 096	0,98
568	Ostatné finančné náklady	6 147	6 914	1,12
Spolu:		3 749 708	4 049 472	1,08

4.3.2 Výnosy z hlavnej činnosti

Tab. 18 Výnosy HČ

Číslo účtu	Názov	Výnosy r. 2019	Výnosy r. 2020	Index 2020/2019
602	Tržby z predaja služieb	1 203 993	1 191 051	0,99
621	Aktivácia materiálu a tovaru	62 746	64 792	1,03
648	Ostatné výnosy z prevádzkovej činnosti	26 904	31 561	1,17
662	Úroky	89	7	0,08
668	Ostatné finančné výnosy	124	139	1,12
691	Výnosy z bežných transferov z rozpočtu obce v rozpočtovej organizácii, príspevkovej organizácii zriadenej obcou	1 630 342	1 730 650	1,06
692	Výnosy z kapitálových transferov z rozpočtu. Obce v rozpočtovej organizácii, príspevkovej organizácii zriadenej obcou	78 305	78 305	1,00
693	Výnosy samosprávy z bežných transferov zo štátneho rozpočtu a do iných subjektov verejnej správy	703 853	955 063	1,36
697	Výnosy samosprávy z kapitálových transferov od ostatných subjektov mimo verejnej správy	-	435	-
Spolu:		3 706 355	4 052 003	1,09

4.3.3 Výsledok hospodárenia z hlavnej činnosti

Tab. 19 Výsledok hospodárenia HČ

Číslo účtu	Text	Výsledok hospodárenia r. 2019	Výsledok hospodárenia r. 2020
	Výsledok hospodárenia pred zdanením	- 43 353,54	2 530,25
591	Splatná daň z príjmov	15,55	1,30
Výsledok hospodárenia		- 43 369,09	2 528,95

Návrh na vysporiadanie výsledku hospodárenia:

V roku 2020 skončila organizácia s kladným výsledkom hospodárenia z hlavnej činnosti, ktorým je zisk vo výške 2 528,95 €. S účinnosťou od 1.1.2021 podľa zákon č. 360/2020 Z.z.,

ktorým sa mení a dopĺňa zákon č. 523/2004 Z.z., organizácia preúčtuje zostatok účtu 421 prospech účtu 428 a výsledok hospodárenia za rok 2020 vo výške 2 528,95 € preúčtuje už na účet 428.

4.4 Stav rezervného fondu

Organizácia má vytvorený rezervný fond.

Účtovný stav rezervného fondu k 31.12.2020 bol **185 711,10 €**

4.5 Stav bankových účtov a pokladničnej hotovosti hlavnej činnosti k 31.12.2020

Dotačný účet	65 767,41 €
Bežné účty hlavná činnosť (bez liekov):	98 992,91 €
- z toho sociálny fond:	19 855,49 €
Pokladňa hlavná činnosť:	1 492,48 €
SPOLU (bez SF a liekov) hlavná činnosť:	80 629,90 €
SPOLU hlavná činnosť + dotačný účet	146 397,31 €

4.6 Pohľadávky k 31.12.2020

Tab. 20 Pohľadávky

Číslo účtu	Text	Pohľadávka v €	Dátum splatnosti
311	Odberatelia	9 650,35	
	Bideko s.r.o.	65,60	14.1.2021
	JK Auto, s.r.o.	258,30	14.1.2021
	Gabriela Lorinczová	-56,96	31.1.2021
	Mesto Nitra	6 727,50	15.1.2021
	Mesto Nitra	241,76	11.2.2021
	Mesto Nitra	450,-	11.2.2021
	Mesto Nitra	73,80	15.1.2021
	REVIT SK, s.r.o.	108,74	22.11.2011
	REVIT SK, s.r.o.	739,99	2.11.2011
	REVIT SK, s.r.o.	1 041,62	11.7.2011
315	Ostatné pohľadávky	106 165,87	
	Ostatné pohľadávky – služby klientom	106 165,87	rok 2020
335	Pohľadávky voči zamestnancom	315,46	
	Pohľadávky - stravné	315,46	rok 2020
378	Iné pohľadávky	4 808,48	
	Iné pohľadávky - odľahčovacia služba	144,-	rok 2020

	Iné pohľadávky – voči klientom	62,34	rok 2020

4.7 Závazky k 31.12.2020

Tab. 21 Závazky

Číslo účtu	Text	Závazok v €	Dátum splatnosti
321	Dodávatelia	33 196,87	
	ANTRE Nitra s.r.o.	-38,72	17.12.2018
	Alza.sk	-293,60	22.1.2020
	Bemia plus, s.r.o.	53,40	30.1.2021
	CS-Fruit, spol. s r.o.	-19,73	22.12.2020
	CS-Fruit, spol. s r.o.	122,22	20.1.2021
	CS-Fruit, spol. s r.o.	91,94	20.1.2021
	CS-Fruit, spol. s r.o.	468,98	20.1.2021
	Energy Europe, SE	-44,35	11.5.2017
	Eva Bedeová Energocentrum	93,-	13.1.2021
	FARMPOL s.r.o.	3 484,01	19.2.2021
	Grandfood s.r.o.	787,89	4.1.2021
	Inmedia spol. s r.o.	28,69	29.1.2021
	ITSK s.r.o.	250,-	12.1.2021
	ITSK s.r.o.	161,06	12.1.2021
	Jana Hrnčárová R - Centrum	360,-	8.1.2021
	Mesto Nitra	314,16	11.1.2021
	MIK s.r.o.	219,-	13.1.2021
	MIK s.r.o.	268,91	13.1.2021
	MIK s.r.o.	107,03	13.1.2021
	Nitrianska teplárenská spoločnosť, a.s.	-247,20	25.1.2021
	Nitrianska teplárenská spoločnosť, a.s.	2 446,33	25.1.2021
	Nitrianska teplárenská spoločnosť, a.s.	3 143,52	25.1.2021
	Nitrianske komunálne služby, s.r.o.	451,20	28.1.2021
	P&PENDO s.r.o.	403,44	29.1.2021
	P&PENDO s.r.o.	584,68	29.1.2021
	P&PENDO s.r.o.	1 850,38	29.1.2021
	Petruška & partners s.r.o.	1 000,-	20.1.2021
	Pow-en a.s.	5 105,76	25.1.2021
	Práčovne a čistiarne s.r.o. Nitra	5,35	14.1.2021
	Práčovne a čistiarne s.r.o. Nitra	446,42	14.1.2021
	PROENERGY SERVICE, s.r.o.	120,-	30.1.2021
	Slovak Telekom, a.s.	263,11	18.1.2021
	Slovak Telekom, a.s.	265,80	18.1.2021
	Slovak Telekom, a.s.	156,-	18.1.2021
	Slovak Telekom, a.s.	15,72	18.1.2021
	Slovak Telekom, a.s.	34,64	18.1.2021
	Slovak Telekom, a.s.	286,80	18.1.2021
	Slovak Telekom, a.s.	20,33	18.1.2021
	Slovak Telekom, a.s.	35,08	18.1.2021
	Slovak Telekom, a.s.	19,66	18.1.2021
	Slovenská pošta, a.s.	93,28	26.1.2021

	Slovenský plynárenský priemysel, a.s.	4 289,16	25.1.2021
	Stredná odborná škola techniky a služieb	608,98	25.1.2021
	TOPEC a.s.	113,03	30.1.2021
	TOPEC a.s.	211,40	30.1.2021
	TOPEC a.s.	718,15	30.1.2021
	UP Slovensko, s.r.o.	235,-	20.1.2021
	Západoslovenská vodárenská spoločnosť, a.s.	338,74	25.1.2021
	Západoslovenská vodárenská spoločnosť, a.s.	2,57	25.1.2021
	Západoslovenská vodárenská spoločnosť, a.s.	1 651,66	25.1.2021
324	Prijaté preddavky	9 306,46	
	Prijaté preddavky - úhrady za sociálne služby	9 306,46	po vyúčtovaní soc. služieb za 2. polrok 2020
325	Ostatné záväzky	205,97	
	Ostatné zmluvné záväzky	205,97	rok 2020
331	Zamestnanci	128 425,96	
	Mzdy 12/2018	128 425,96	1/2020
333	Ostatné záväzky voči zamestnancom	1 035,43	
	Zrážky zo mzdy 12/2018	1 035,43	1/2020
336	Zúčtovanie s orgánmi SP a ZP	82 524,99	
	Odvody SP a ZP 12/2018	82 524,99	1/2020
342	Ostatné priame dane	15 572,07	
	Daň zo mzdy 12/2017	15 572,07	1/2020
343	Daň z pridanej hodnoty	741,26	
	DPH	741,26	1/2020
472	Záväzky zo sociálneho fondu	19 855,49	
	Sociálny fond	19 855,49	rok 2020
379	Iné záväzky	3 649,26	
	Iné záväzky – preplatky za sociálne služby	2 795,32	rok 2020
	Iné záväzky – exekúcie v depozite	853,94	rok 2020

4.8 Inventarizácia majetku

Na základe príkazu riaditeľky Správy zariadení sociálnych služieb bola v organizácii ku koncu roka vykonaná fyzická a dokladová inventarizácia. Pri inventarizácii neboli zistené žiadne inventarizačné rozdiely.

5 FINANČNÉ HOSPODÁRENIE Z PODNIKATEĽSKEJ ČINNOSTI

5.1 Príjmy z podnikateľskej činnosti podľa rozpočtovej klasifikácie

Tab. 22 Príjmy z PČ

Kód	Názov	Schválený	Upravený	Plnenie	%
200	<i>Nedaňové príjmy</i>	100 200	100 200	85 168	85.0
220	Administratívne a iné poplatky a platby	100 200	100 200	83 306	83.1
223	Poplatky a platby z nepriemyselného a náhodného predaja a služieb	100 200	100 200	83 306	83.1
223003	Za stravné	100 200	100 200	83 306	83.1
290	Iné nedaňové príjmy	0	0	1 861	0.0
292	Ostatné príjmy	0	0	1 861	0.0
292012	Z dobropisov	0	0	297	0.0
292027	Iné	0	0	1 564	0.0
400	<i>Príjmy z transakcií s finančnými aktívami a finančnými pasívami</i>	0	650	645	99.4
450	Z ostatných finančných operácií	0	650	645	99.4
453	Prostriedky z predchádzajúcich rokov	0	650	645	99.4
SPOLU		100 200	100 850	85 814	85.1

Tab. 23 Výdavky z PČ

5.2. Výdavky z podnikateľskej činnosti podľa rozpočtovej klasifikácie

Kód	Názov	Schválený	Upravený	Plnenie	%
600	Bežné výdavky	100 200	100 850	85 420	84.7
610	Mzdy, platy, služobné príjmy a ostatné osobné vyrovnania	30 000	33 230	33 226	100.0
611	Tarifný plat, osobný plat, základný plat, funkčný plat, hodnotný plat, plat, vrátane ich náhrad	24 500	23 960	23 959	100.0
612	Príplatky	5 500	8 770	8 771	100.0
612001	Osobný príplatok	1 500	7 000	7 001	100.0
612002	Ostatné príplatky okrem osobných príplatkov	4 000	1 770	1 770	100.0
614	Odmeny	0	500	496	99.2
620	Poistné a príspevok do poisťovní	10 500	11 210	11 208	100.0
621	Poistné do Všeobecnej zdravotnej poisťovne	1 700	2 150	2 152	100.1
623	Poistné do ostatných zdravotných poisťovní	1 360	1 120	1 121	100.2
625	Poistné do Sociálnej poisťovne	7 440	7 940	7 934	99.9
625001	Na nemocenské poistenie	400	450	452	100.6
625002	Na starobné poistenie	4 200	4 530	4 528	100.0
625003	Na úrazové poistenie	240	260	260	100.2
625004	Na invalidné poistenie	900	870	867	99.7
625005	Na poistenie v nezamestnanosti	300	290	288	99.6
625007	Na poistenie do rezervného fondu solidarity	1 400	1 540	1 536	99.8
630	Tovary a služby	59 500	56 210	40 871	72.7
632	Energie, voda a komunikácie	6 000	6 020	4 393	73.0
632001	Energie	4 400	4 410	4 325	98.1
632002	Vodné, stočné	1 000	1 000	43	4.3
632003	Poštové služby	300	300	0	0.0
632004	Komunikačná infraštruktúra	300	280	2	0.8
632005	Telekomunikačné služby	0	30	22	76.2
633	Materiál	48 000	44 210	34 100	77.1
633001	Interiérové vybavenie	0	320	319	99.9
633002	Výpočtová technika	0	60	58	98.2
633004	Prevádzkové stroje, prístroje, zariadenie, technika a náradie	1 500	1 180	62	5.3
633006	Všeobecný materiál	4 500	4 350	878	20.2
633010	Pracovné odevy, obuv a pracovné pomôcky	0	240	236	98.6

Kód	Názov	Schválený	Upravený	Plnenie	%
633011	Potraviny	42 000	38 060	32 543	85.5
635	Rutinná a štandardná údržba	1 500	1 500	620	41.4
635004	Prevádzkových strojov, prístrojov, zariadení, techniky a náradia	1 500	1 410	536	38.0
635009	Softvéru	0	90	84	94.1
637	Služby	4 000	4 480	1 756	39.2
637004	Všeobecné služby	4 000	3 010	312	10.4
637005	Špeciálne služby	0	30	20	68.4
637006	Náhrady	0	10	9	92.5
637007	Cestovné náhrady	0	10	7	75.0
637012	Poplatky a odvody	0	120	114	95.3
637016	Prídely do sociálneho fondu	0	180	176	98.1
637035	Dane	0	1 120	1 116	99.7
640	Bežné transfery	200	200	112	56.3
642	Transfery jednotlivcom a neziskovým právnickým osobám	200	200	112	56.3
642015	Na nemocenské dávky	200	200	112	56.3
SPOLU		100 200	100 850	85 420	84.7

Plnenie príjmovej časti rozpočtu podnikateľskej činnosti v roku 2020 bolo o **15 036 €** nižšie ako upravený rozpočet. Pokles príjmov bol spôsobený tým, že sa z dôvodu pandémie Covid-19 nemohli poskytovať služby a nemohli sa organizovať žiadne akcie.

Plnenie výdavkovej časti rozpočtu podnikateľskej činnosti v roku 2020 bolo nižšie o **15 430 €** ako upravený rozpočet. Plnenie výdavkovej časti **nepresiahlo** dosiahnuté príjmy.

5.3 Náklady a výnosy z podnikateľskej činnosti

5.3.1 Náklady z podnikateľskej činnosti

Tab. 24 Náklady PČ

Číslo účtu	Názov	Náklady r. 2019	Náklady r. 2020	Index 2020/2019
501	Spotreba materiálu	46 083	33 843	0,73
502	Spotreba energie	5393	3 384	0,63
511	Opravy a udržiavanie	2122	947	0,45
512	Cestovné	14	8	0,57
518	Ostatné služby	373	51	0,14
521	Mzdové náklady	36 683	31 999	0,87
524	Zákonné sociálne poistenie	12 620	11 103	0,88
527	Zákonné sociálne náklady	493	246	0,5
548	Ostatné náklady na prevádzkovú činnosť	78	0	-
551	Odpis dlhodobého nehmotného a dlhodobého hmotného majetku	518	444	0,86
568	Ostatné finančné náklady	94	108	1,15
Spolu:		104 470	82 133	0,79

5.3.2 Výnosy z podnikateľskej činnosti

Tab. 25 Výnosy PČ

Číslo účtu	Text	Výnosy r. 2019	Výnosy r. 2020	Index 2020/2019
602	Tržby z predaja služieb	105 284	82 411	0,78
662	Úroky	4	0	-
Spolu:		105 288	82 411	0,78

5.3.3 Výsledok hospodárenia

Tab. 26 Výsledok hospodárenia

Číslo účtu	Text	Výsledok hospodárenia r. 2019	Výsledok hospodárenia r. 2020
	Výsledok hospodárenia pred zdanením	818,62	278,29
591	Splatná daň z príjmov	172,69	58,45
Výsledok hospodárenia		645,93	219,84

Návrh na vysporiadanie výsledku hospodárenia z podnikateľskej činnosti:

Výsledok hospodárenia z podnikateľskej činnosti vo výške 219,84 € preúčtuje organizácia na účet 428.

5.4 Stav bankových účtov a pokladničnej hotovosti podnikateľskej činnosti k 31.12.2020

Bežné účty podnikateľská činnosť:	527,45 €
Pokladňa podnikateľská činnosť:	661,69 €
Spolu podnikateľská činnosť:	1 189,14 €

Zostatok na účte podnikateľskej činnosti nezodpovedá rozdielu príjmov a výdavkov podnikateľskej činnosti, nakoľko k 31.12.2020 boli na účte podnikateľskej činnosti prevedené finančné prostriedky na úhradu samozdanenia za zdaniteľné obdobie 12/2020 a zároveň neboli prevedené finančné prostriedky zodpovedajúce spotrebe potravín v rámci podnikateľskej činnosti za obdobie 12/2020, ktoré sú evidované v spoločnom sklade, nakoľko sa obedy pre podnikateľskú činnosť varia zároveň s obedmi pre hlavnú činnosť a vyčíslenie nákladov na jednotlivé druhy stravovania je možné až v nasledujúcom mesiaci po uzatvorení predchádzajúceho kalendárneho mesiaca.

6 VEREJNÉ OBSTARÁVANIE

Verejné obstarávanie tovarov, prác a služieb – obsahuje prehľad o jednotlivých spôsoboch verejného obstarávania tovarov prác a služieb v organizácii v rámci rozpočtového roka s konkrétnym uvedením druhu tovaru, práce alebo služby a výsledkov verejného obstarávania.

V Správe zariadení sociálnych služieb, Janského 7, Nitra sa v roku 2020 verejné obstarávanie vykonávalo v zmysle zákona č.343/2015 Z.z. o verejnom obstarávaní v znení neskorších predpisov a podľa Vnútro podnikovej smernice o verejnom obstarávaní č. 1/2019

Tab. 27 Prehľad vysúťažených zákaziek k 31.12.2020

Názov zákazky	Druh zákazky	Výsledok verejného obstarávania	Názov firmy
Olej na varenie	Podlimitná zákazka	Rámcová dohoda na dodanie tovaru	INMEDIA, spol. s r.o., Námestie SNP 11, 960 01 Zvolen
Sterilizované výrobky	Podlimitná zákazka	Rámcová dohoda na dodanie tovaru	INMEDIA, spol. s r.o., Námestie SNP 11, 960 01 Zvolen
Pekárenské výrobky	Podlimitná zákazka	Rámcová dohoda na dodanie tovaru	TOPEC, a.s., Krušovská 1994, 955 01 Topoľčany
Nákup PHM	Podlimitná zákazka ET	Rámcová dohoda na dodanie tovaru	Up Slovensko, s.r.o Tomášikova 23/D 821 01 Bratislava
Hrubý tovar	Podlimitná zákazka ET	Rámcová dohoda na dodanie tovaru	INMEDIA, spol. s r.o., Námestie SNP 11, 960 01 Zvolen
Stravné poukážky	Podlimitná zákazka ET	Rámcová zmluva	Up Slovensko, s.r.o Tomášikova 23/D 821 01 Bratislava
Zelenina	Podlimitná zákazka ET	Rámcová dohoda na dodanie tovaru	Pendo, s.r.o. Fraňa Mojtu 281/18, 949 01 Nitra
Mrazené výrobky	Podlimitná zákazka ET	Rámcová dohoda na dodanie tovaru	INMEDIA, spol. s r.o., Námestie SNP 11, 960 01 Zvolen
Hydina a hydinové výrobky	Podlimitná zákazka ET	Rámcová dohoda na dodanie tovaru	INMEDIA, spol. s r.o., Námestie SNP 11, 960 01 Zvolen

Koreniny	Podlimitná zákazka ET	Rámcová dohoda na dodanie tovaru	INMEDIA, spol. s r.o., Námestie SNP 11, 960 01 Zvolen
Čistiace prostriedky	Podlimitná zákazka	Rámcová dohoda na dodanie tovaru	SMART LOG,s.r.o. Pekná 445/12, Nitra
Hygienické výrobky z papiera	Podlimitná zákazka	Rámcová dohoda na dodanie tovaru	Ing.Mária Kuťková ABC plus, Dubíkova 9, 949 01 Nitra
Dezinfekčné prostriedky	Podlimitná zákazka	Rámcová dohoda na dodanie tovaru	SMART LOG,s.r.o Pekná 445/12, Nitra
Kancelársky materiál	Podlimitná zákazka	Rámcová dohoda na dodanie tovaru	Ing. Mária Kuťková ABC plus, Dubíkova 9, 949 01 Nitra
Kancelársky papier	Podlimitná zákazka	Rámcová dohoda na dodanie tovaru	Ing. Mária Kuťková ABC plus, Dubíkova 9, 949 01 Nitra
Mliečne výrobky	Podlimitná zákazka	Rámcová dohoda na dodanie tovaru	GRANDFOOD, s.r.o. Rišňovce 5, Rišňovce
Bravčové mäso	Podlimitná zákazka	Rámcová dohoda na dodanie tovaru	MIK, s.r.o. Hollého 1999/13,927 05 Šaľa
Hovädzie mäso	Podlimitná zákazka	Rámcová dohoda na dodanie tovaru	MIK, s.r.o. Hollého 1999/13, 927 05 Šaľa
Mäsové výrobky	Podlimitná zákazka	Rámcová dohoda na dodanie tovaru	MIK, s.r.o Hollého 1999/13,927 05 Šaľa
Mlieko a smotana	Podlimitná zákazka	Rámcová dohoda na dodanie tovaru	COMIDA, s.r.o, Pekná 445/12, 949 01 Nitra - Dražovce
Ovocie	Podlimitná zákazka	Rámcová dohoda na dodanie tovaru	CS-FRUIT, s.r.o. Hornozoborská 81, 949 01 Nitra
Vajcia	Podlimitná zákazka	Rámcová dohoda na dodanie tovaru	COMIDA, s.r.o, Pekná 445/12, 949 01 Nitra - Dražovce
Dodávka elektrickej energie	Podlimitná zákazka ET	Kúpna zmluva	Pow-en a.s., Prievozská 4B, 821 09 Bratislava
Dodávka zemného plynu	Podlimitná zákazka ET	Kúpna zmluva	SPP, a.s., Mlynské nivy 44/C, 825 11 Bratislava

7 SPRÁVA O ČINNOSTI ORGANIZÁCIE

7.1 Úsek sociálnych služieb ZOBOR

- Zariadenie pre seniorov, Janského 7, 949 01 Nitra
- Zariadenie opatrovateľskej služby, Janského 7, 949 01 Nitra

V zariadení pre seniorov (ZPS) sa poskytujú služby v zmysle § 35 zákona č. 448/2008 Z.z. o sociálnych službách v platnom znení. Sociálna služba sa poskytuje fyzickej osobe, ktorá dovŕšila dôchodkový vek a je odkázaná na pomoc inej fyzickej osoby alebo poskytovanie sociálnej služby v tomto zariadení potrebuje z iných vážnych dôvodov.

V zariadení opatrovateľskej služby (ZOS) sa poskytujú služby v zmysle § 36 zákona č. 448/2008 Z.z. o sociálnych službách v platnom znení. Prijímateľom sociálnej služby v ZOS je plnoletá fyzická osoba, ktorá je odkázaná na pomoc inej fyzickej osoby, ak jej nemožno poskytnúť opatrovateľskú službu. Sociálna služba sa poskytuje podľa zákona na určitý čas - jedná sa o prechodnú formu poskytovania sociálnej služby.

Celková kapacita zariadenia je 159 lôžok, z toho v ZpS je 103 lôžok a v ZOS 56 lôžok.

Tab. 28 Obsadenosť lôžok v ZpS a ZOS v roku 2020

Obdobie	% obsadenosti v ZPS	% obsadenosti v ZOS
Január 2020	98,40	100,00
Február 2020	98,83	98,65
Marec 2020	98,59	95,22
Apríl 2020	97,86	92,86
Máj 2020	95,96	94,53
Jún 2020	94,01	98,57
Júl 2020	95,87	96,37
August 2020	99,31	98,56
September 2020	99,16	97,08
Október 2020	98,21	94,82
November 2020	98,32	91,61
December 2020	96,52	81,85
Priemer za rok 2020	97,59	95,01

Štruktúra prijímateľov sociálnych služieb v Zariadení pre seniorov v roku 2020

V roku 2020 bolo v ZpS umiestnených 39 nových prijímateľov sociálnej služby. K 31.12.2020 bolo v ZpS umiestnených 97 prijímateľov sociálnej služby, z toho 22 mužov a 75 žien. Vekový priemer prijímateľov SS bol 83,1 rokov so stupňami odkázanosti v rozsahu od II. až VI. Priemerná obsadenosť lôžok v ZpS počas roka 2020 bola 97,59 %. V priebehu roka 2020 zariadenie pre seniorov poskytlo pobytovú sociálnu službu 122 prijímateľom sociálnej služby.

Tab. 29 Štruktúra prijímateľov sociálnej služby podľa stupňa odkázanosti v ZpS k 31.12.2020

Stupeň odkázanosti	II.	III.	IV.	V.	VI.	Σ
Počet prijímateľov SS	2	5	66	20	4	97

Tab. 30 Počet prijímateľov sociálnej služby v ZpS a priemerný vek k dátumu 31.12.2020

Počet mužov	Priemerný vek	Počet žien	Priemerný vek	Celkom	Priemerný vek
22	80,90	75	83,70	97	83,10

Tab. 31 Ukončenie poskytovania sociálnej služby v zariadení pre seniorov v roku 2020

2020	01	02	03	04	05	06	07	08	09	10	11	12
obdobie												
Výpoveď alebo prechod do ZOS	1	1	0	1	1	1	1	1	3	1	0	0
Úmrtím	3	2	1	0	2	1	0	0	0	0	1	2

Ukončenie poskytovania sociálnej služby v ZpS nastáva aj z dôvodov ukončenia pobytu dohodou, jednostrannou výpoveďou zmluvy zo strany prijímateľa sociálnej služby alebo zo strany poskytovateľa a taktiež prechodom prijímateľa sociálnej služby zo ZPS do ZOS v rámci úseku sociálnych služieb v Nitre na Janského ulici č. 7 (11 prijímateľov počas roka 2020) .

Ďalším z dôvodov ukončenia poskytovania SS v ZpS je mortalita prijímateľov SS. V roku 2020 bolo v ZpS **12 úmrtí** (z toho 6 vo FN NR a 6 v ZpS).

Štruktúra prijímateľov sociálnych služieb v Zariadení opatrovateľskej služby v roku 2020

V zmysle zákona o sociálnych službách boli v roku 2020 uzatvorené nové zmluvy o poskytovaní sociálnej služby v ZOS s 18 prijímateľmi sociálnych služieb. Prijímatelia sociálnych služieb boli prijímaní z nemocníc, na základe bezodkladného rozhodnutia, z domácností alebo z iných zariadení. Priemerná obsadenosť v zariadení opatrovateľskej služby v roku 2020 bola 95,01 %. V roku 2020 zariadenie opatrovateľskej služby poskytovalo sociálne služby celoročnou pobytovou formou celkom 74 prijímateľom SS. Vekový priemer prijímateľov SS v ZOS bol 81,70 rokov so stupňami odkázanosti v rozsahu od III. až VI.

Tab. 32 Štruktúra prijímateľov SS v ZOS podľa stupňa odkázanosti k 31.12. 2020

Stupeň odkázanosti	II.	III.	IV.	V.	VI.	Σ
Počet Prijímateľov SS	0	2	6	19	21	48

Tab. 33 Počet prijímateľov SS v ZOS a priemerný vek k dátumu 31.12.2020

Počet mužov	Priemerný vek	Počet žien	Priemerný vek	Celkom	Priemerný vek
10	79,50	38	82,30	48	81,70

Tab. 34 Ukončenie poskytovania sociálnej služby v zariadení opatrovateľskej služby v roku 2020

Obdobie	01/20	02/20	03/20	04/20	05/20	06/20	07/20	08/20	09/20	10/20	11/20	12/20
Výpoveď alebo prechod do ZPS	0	0	0	0	0	3	1	1	0	1	0	0
Úmrtie	0	4	3	0	0	1	0	1	4	2	5	4

Ukončenie poskytovania sociálnej služby v ZOS nastáva aj z dôvodov ukončenia pobytu dohodou, jednostrannou výpoveďou zmluvy zo strany prijímateľa SS alebo zo strany poskytovateľa a taktiež prechodom prijímateľov SS zo ZOS do ZpS v rámci úseku sociálnych služieb v Nitre na Janského ulici č. 7, Nitra (6 PSS počas roka).

Ďalším z dôvodov ukončenia poskytovania SS v ZOS je mortalita prijímateľov SS.

V roku 2020 bolo v ZOS lekárom konštatovaných **24 úmrtí** (z toho 7 vo FN NR a 17 v ZOS).

Úsek sociálnych služieb (ZpS a ZOS) poskytuje odborné, obslužné a ďalšie činnosti v zmysle VZN mesta Nitry č. 4/2014 v znení aktuálnych dodatkov. Zabezpečuje aj ambulantnú zdravotnú starostlivosť o ubytovaných prijímateľov SS, v spolupráci so všeobecným lekárom pre dospelých a zmluvnými lekármi so špecializáciami v odbore psychiatria, diabetológia, neurológia, chirurgia, geriatria a dermatovenerológia.

Pre prijímateľov sociálnych služieb poskytuje komplexná opatrovateľská, hygienická a rehabilitačná starostlivosť, podávanie liekov a liečiv, zabezpečujú sa zdravotnícke a kompenzačné pomôcky. Na úseku sa zabezpečujú ošetrovateľské intervencie v úzkej spolupráci s agentúrou domácej ošetrovateľskej starostlivosti.

V zariadení pre seniorov a v zariadení opatrovateľskej služby sa zabezpečuje záujmová činnosť, prijímatelia sociálnych služieb môžu využiť služby pedikérky a kaplnku na duchovné potreby.

Stravovanie prijímateľov sociálnych služieb v zariadení pre seniorov a v zariadení opatrovateľskej služby je poskytované v súlade so zásadami zdravej výživy, s prihliadnutím na vek, zdravotný stav a podľa určených stravných jednotiek. V spolupráci s lekármi – špecialistami je poskytované aj diétne stravovanie pre prijímateľov SS v zariadení. Prijímatelia SS sa majú možnosť pred nástupom do zariadenia rozhodnúť o počte odobratých porcií jedál. Na poschodiach sú zriadené kuchynky slúžiace na rozdeľovanie stravy podľa diét. Čiastočne mobilní a mobilní prijímatelia SS sa v rámci zachovania mobility stravujú v jedálňach, ktoré sú umiestnené na 1. a 2. poschodí. Imobilným prijímateľom sociálnych služieb sa podáva strava priamo na izbách.

7.2 Úsek sociálnych služieb Baničova a Olympia

7.2.1 Terénne sociálne služby

Domáca opatrovateľská služba (ďalej len „opatrovateľská služba“)

Opatrovateľská služba bola v priebehu roka 2020 poskytovaná **241** prijímateľom sociálnej služby, z toho v Dome s opatrovateľskou službou na ul. J. Kráľa 2, Nitra bola poskytnutá 98 prijímateľom sociálnej služby, v Dome s opatrovateľskou službou na Bernolákovej ul. č.16, Nitra, 20 prijímateľom sociálnej služby, v Dome s opatrovateľskou službou na Misionárskej ul. v Nitre 4 prijímateľom sociálnej služby, v Bytovom dome senior (BDS), Krčméryho 2/C 1 prijímateľovi sociálnej služby a v domácnostiach v rámci územia mesta Nitry 119 prijímateľom sociálnej služby. V sledovanom období evidujeme v opatrovateľskej službe prírastok 36 prijímateľov a úbytok 43 prijímateľov sociálnej služby. Priemerný mesačný počet prijímateľov opatrovateľskej služby v domácnostiach na území mesta v roku 2020 bol 95 prijímateľov sociálnej služby.

Tab. 35 Prehľad počtu prijímateľov opatrovateľskej služby v roku 2020

	Počet prijímateľov k 01.01.2020	Prírastok k 31.12.2020	Úbytok k 31.12.2020	Počet prijímateľov k 31.12.2020	Celkový počet prijímateľov sociálnej služby za rok 2020
Dom s opatrovateľskou službou J. Kráľa 2, Nitra	91	7	9	89	98
Dom s opatrovateľskou službou, Bernolákova ul.č.16, Nitra	17	3	0	20	20
Bytový dom Senior (BDS), Krčméryho 2/C, Misionárska ul., Nitra	4	0	2	2	4
SPOLU v domoch s opatrovateľskou službou a v BDS	112	10	11	111	122
Opatrovateľská služba v domácnostiach – terén	93	26	32	87	119
SPOLU	205	36	43	198	241

Prehľad hodín opatrovateľskej služby v roku 2020:

Tab. 36 Domy s opatrovateľskou službou a Bytový dom Senior

Domy s opatrovateľskou službou a Bytový dom Senior		
1.	Opatrovateľská služba poskytnutá prijímateľom sociálnej služby v domoch s opatrovateľskou službou a v Bytovom dome Senior (BDS)	4 528 hod.
2.	Ostatná činnosť opatrovateľiek v domoch s opatrovateľskou službou a BDS súvisiaca s opatrovateľskou službou a starostlivosťou o prijímateľov sociálnych služieb žijúcich v domoch s opatrovateľskou službou a BDS *	8 942 hod.
3.	Roznos obedov v rámci sociálnej služby Jedáleň podľa §58 zákona o sociálnych službách (v rámci domov s opatrovateľskou službou, BDS a ich blízkeho okolia)	5 126 hod.
4.	SPOLU	18 596 hod.

* vybavovanie objednávok prijímateľov sociálnej služby v domoch s opatrovateľskou službou a v BDS na stravovanie, zber obedárov, ich umývanie, administratívna činnosť, delenie stravy v BDS, umývanie várníc v BDS, umývanie kuchyne a jedálne v BDS, náhle udalosti (RZP) a pod.

Tab. 37 Opatrovateľská služba v domácnostiach na území mesta – terén

Opatrovateľská služba v domácnostiach na území mesta – terén		
1.	Opatrovateľská služba poskytnutá prijímateľom sociálnej služby v domácnostiach na území mesta Nitra	53 157 hod.
2.	Presuny opatrovateľiek medzi domácnosťami prijímateľov sociálnej služby za účelom poskytnutia opatrovateľskej služby na území mesta Nitra	1 727 hod.
3.	SPOLU	54 884 hod.

Tab. 38 Domy s opatrovateľskou službou a BDS + opatrovateľská služba terén

Domy s opatrovateľskou službou a BDS + opatrovateľská služba terén		
1.	Opatrovateľská služba poskytnutá prijímateľom sociálnej služby (tabuľka č. 1, 1.riadok + tabuľka č.2, 1.riadok)	57 685 hod.
2.	Ostatná činnosť v domoch s opatrovateľskou službou a BDS, presuny opatrovateľiek (tabuľka č.1, 2.a 3 riadok + tabuľka č.2, 2. riadok)	15 795 hod.
3.	Zastupovanie v zariadení Zbor opatrovateľkami domácej opatrovateľskej služby	300 hod.
4.	VŠETKO SPOLU	73 780 hod.

7.2.2 Ambulantné sociálne služby

Ambulantnou formou je poskytovaná sociálna služba v denných stacionároch:

- denný stacionár pre seniorov
- denný stacionár pre osoby s ťažkým zdravotným postihnutím (autizmus)
- denný stacionár pre osoby s ťažkým zdravotným postihnutím

Denný stacionár je zariadenie s denným pobytom, ktoré poskytuje ambulatnú sociálnu službu podľa § 40 Zákona č.448/2008 Z.z. o sociálnych službách v znení neskorších predpisov osobám odkázaným na pomoc inej fyzickej osoby, ktoré sú odkázané na sociálnu službu v zariadení len na určitý čas počas dňa.

Sociálna služba je určená pre seniorov, invalidných dôchodcov a pre osoby s ŤZP žijúcimi v rodinách s ekonomicky aktívnymi príslušníkmi rodiny, ktorí nedokážu svojim blízkym v domácnosti poskytnúť potrebnú dennú starostlivosť a pre osamelých občanov, ktorí sú ohrození sociálnou izoláciou.

Denný stacionár je zariadením sociálnych služieb, ktorého hlavným cieľom je vytvárať podmienky na riešenie nepriaznivej sociálnej situácie osôb s ťažkým zdravotným postihnutím a seniorov.

Denný stacionár pre seniorov, Baničova 12, Nitra

Správa zariadení sociálnych služieb ku dňu 31.12.2019 ukončila poskytovanie sociálnej služby na prevádzke Janského 7 v Nitre v Zariadení pre seniorov Zobor, a tak bola v roku 2020 sociálna služba pre túto cieľovú skupinu poskytovaná na jednej prevádzke, a to na Baničovej 12 v Nitre.

V roku 2020 bola sociálna služba v dennom stacionári pre seniorov poskytovaná celkovo 18 prijímateľom sociálnej služby. Od 01.01.2020 do 31.12.2020 evidujeme v dennom stacionári pre seniorov prírastok 3 prijímateľov sociálnej služby a úbytok 4 prijímateľov sociálnej služby.

Počet prijímateľov sociálnej služby k 31.12.2020 je 14 prijímateľov. Sociálna služba v dennom stacionári pre seniorov bola v období 01.01.2020 až 31.12.2020 poskytnutá v rozsahu 4 263 hodín, čo v porovnaní s rokom 2019 predstavuje pokles o 4 086 hodín. Dôvodom poklesu je zhoršená epidemiologická situácia v súvislosti s rizikom ochorenia COVID-19, ktorá trvá od marca 2020. V období od 10.03.2020 do 09.06.2020 vrátane bolo z uvedeného dôvodu poskytovanie sociálnej služby úplne prerušené.

Prehľad prijímateľov sociálnej služby v dennom stacionári pre seniorov k 31.12.2020 podľa stupňa odkázanosti (14 prijímateľov sociálnej služby):

Tab. 39 Prehľad prijímateľov sociálnej služby v dennom stacionári pre seniorov podľa stupňa odkázanosti

Stupeň odkázanosti	II.	III.	IV.	V.	VI.	Samoplatcovia
Počet prijímateľov	0	7	3	2	2	0

Denný stacionár pre osoby s ŤZP (autizmus), Baničova 14, Nitra

V sledovanom období od 01.01.2020 do 31.12.2020 bola sociálna služba poskytnutá 9 prijímateľom sociálnej služby.

Prehľad prijímateľov sociálnej služby v dennom stacionári pre osoby s ŤZP (autizmus) k 31.12.2020 podľa stupňa odkázanosti (9 prijímateľov sociálnej služby):

Tab. 40 Prehľad prijímateľov sociálnej služby v dennom stacionári pre osoby s ŤZP (autizmus) podľa stupňa odkázanosti

Stupeň odkázanosti	II.	III.	IV.	V.	VI.	Samoplatcovia
Počet prijímateľov	0	2	3	0	2	2

Celkový počet hodín poskytnutej sociálnej služby za rok 2020 je 3 726 hodín, čo v porovnaní s rokom 2019 predstavuje pokles o 2 145 hodín. Dôvodom poklesu je zhoršená epidemiologická situácia v súvislosti s rizikom ochorenia COVID-19, ktorá trvá od marca 2020. V období od 10.03.2020 do 09.06.2020 vrátane bolo z uvedeného dôvodu poskytovanie sociálnej služby úplne prerušené.

Denný stacionár pre osoby s ťažkým zdravotným postihnutím (ŤZP), Baničova 12, Nitra

V sledovanom období od **01.01.2020** do **31.12.2020** bola sociálna služba poskytovaná **24 prijímateľom**. Sociálnu službu ukončili 3 prijímatelia sociálnej služby. Denný stacionár začali navštevovať dvaja noví prijímatelia sociálnej služby. K 31.12.2020 bolo v dennom stacionári pre osoby s ŤZP 21 prijímateľov sociálnej služby. **Celkový počet hodín poskytnutej sociálnej služby je 5 049 hodín**, čo v porovnaní s rokom 2019 predstavuje pokles o 6 573 hodín. Dôvodom poklesu je zhoršená epidemiologická situácia v súvislosti s rizikom ochorenia COVID-19, ktorá trvá od marca 2020. V období od 10.03.2020 do 09.06.2020 vrátane bolo z uvedeného dôvodu poskytovanie sociálnej služby úplne prerušené.

Prehľad prijímateľov sociálnej služby v dennom stacionári pre osoby s ťažkým zdravotným postihnutím k 31.12.2020 podľa stupňa odkázanosti (21 prijímateľov sociálnej služby).

Tab. 41 Prehľad prijímateľov sociálnej služby v dennom stacionári pre osoby s ťažkým zdravotným postihnutím podľa stupňa odkázanosti

Stupeň odkázanosti	II.	III.	IV.	V.	VI.	Samoplatcovia
Počet prijímateľov	0	8	5	1	6	1

Súhrnný prehľad o denných stacionároch (DS):

Tab. 42 Súhrnný prehľad o denných stacionároch

Denný stacionár 01.01.2020 - 31.12.2020									
		Stav k 01.01.2020	Prírastok k 31.12.2020	Úbytok k 31.12.2020	Stav k 31.12.2020	z toho samoplatcovia	Pobyt od 01.01.2020 - 31.12.2020 v hod.	z Nitry k 31.12.2020	NSK k 31.12.2020
DS pre ŤZP - Baničova 12	ženy	10	2	3	9	1	5049	14	7
	muži	12	0	0	12	0			
	spolu	22	2	3	21	1			
DS pre osoby postih. autizmom - Baničova 14	ženy	6	0	0	6	1	3726	6	3
	muži	3	0	0	3	1			
	spolu	9	0	0	9	2			
DS pre seniorov - Baničova 12	ženy	6	2	2	6	0	4 263	13	1
	muži	9	1	2	8	0			
	spolu	15	3	4	14	0			
SPOLU		46	5	7	44	3	13038	33	11

V období od 10.03.2020 do 09.06.2020 (vrátane) bolo z dôvodu opatrení prijatých Hlavným hygienikom ÚVZ SR poskytovanie sociálnej služby dočasne prerušené. Počas tohto obdobia sociálne pracovníčky denného stacionára šli ochranné rúška pre seniorov mesta Nitry, zabezpečovali pomoc v rámci Linky pomoci seniorom (nákupy potravín, drogérie a liekov) a telefonicky poskytovali sociálne poradenstvo prijímateľom sociálnej služby denný stacionár. Prijímatelia sociálnej služby odmietli pomoc týkajúcu sa zabezpečenia nevyhnutných potrieb v mieste bydliska prijímateľa.

V období od 18.12.2020 do 05.01.2021 vrátane boli denné stacionáre uzatvorené z dôvodu karantény (ochorenie COVID-19 u zamestnankyne a neskôr aj u ďalších zamestnancov

pracujúcich v denných stacionároch) a tiež z dôvodu, že prijímatelia súčasne prejavili záujem o poskytovanie sociálnej služby až po 06.01.2021.

7.2.3 Ďalšie sociálne služby

- **denné centrum**
- **prepravná služba**
- **požičiavanie pomôcok**

Denné centrum

Denné centrum je podporná sociálna služba v zmysle § 56 Zákona č. 448/2008 Z.z o sociálnych službách v znení neskorších predpisov. Činnosť denných centier bola v roku 2020 výrazne ovplyvnená zhoršenou epidemiologickou situáciou v súvislosti s rizikom ochorenia COVID-19. V denných centrách sa realizovali prevažne aktivity individuálneho charakteru.

Denné centrá - počet prijímateľov sociálnej služby:

Tab. 43 Denné centrá - počet prijímateľov sociálnej služby

	Počet prijímateľov k 01.01.2020	Prírastok k 31.12.2020	Úbytok k 31.12.2020	Počet prijímateľov k 31.12.2020	Počet aktivít k 31.12.2020
DC Baničova 12	139	14	0	153	10
DC Olympia, Tr. A. Hlinku 57	153	35	0	188	10
SPOLU:	292	49	0	341	20

Prepravná služba

Prepravná služba je poskytovaná fyzickej osobe so zdravotným postihnutím alebo fyzickej osobe s nepriaznivým zdravotným stavom, ktorá je odkázaná na individuálnu prepravu. Prepravnú službu v meste Nitra zabezpečujú 2 vodiči na dvoch motorových vozidlách. V roku 2020 bolo prepravnou službou odvezených 1 269 prijímateľov sociálnej služby, čo tvorilo 2 483 jazd a bolo najazdených 10 221 km. Za poskytnutie prepravnej služby bola v sledovanom období úhrada 3 289,10 €.

Tab. 44 Prepravná služba

Prepravná služba					
Počet prijímateľov k 01.01.2019	Prírastok k 31.12. 2019	Úbytok k 31.12. 2019	Počet prijímateľov k 31.12.2019	počet prepravených prijímateľov	Platby za prepravnú službu spolu
410	51	50	411	1269	3 289,10 €

Požičiavanie pomôcok

Správa zariadení sociálnych služieb ponúka občanom s ťažkým zdravotným postihnutím a občanom, ktorí sa zotavujú po úrazoch a operáciách možnosť zapožičania kompenzačných pomôcok: hygienické stoličky, invalidné vozíky, postele, antidekubitné pomôcky a iné. Za sledované obdobie bolo uzatvorených 7 zmlúv o poskytovaní sociálnej služby - požičiavanie pomôcok:

Tab. 45 Požičiavanie pomôcok

Počet zmlúv	Stav k 01.01.2020	Prírastok k 31.12.2020	Úbytok k 31.12.2020	Stav k 31.12.2020	Predpis úhrad k 31.12.2020
	4	7	8	3	287,00 €

7.3 Úsek stravovacích zariadení a podnikateľskej činnosti

7.3.1 Činnosť úseku

Správa zariadení sociálnych služieb poskytuje sociálnu službu v jedálni fyzickým osobám s trvalým pobytom na území mesta Nitra podľa čl. XIV § 18 Všeobecne záväzného nariadenia Mesta Nitry č. 4/2014 o sociálnych službách v znení Dodatkov č. 1, 2, 3, 4, 5, 6 a 7 (ďalej len „VZN č. 4/2014“). Táto sociálna služba je poskytovaná aj prostredníctvom donášky podľa čl. XIV § 18 ods. 2 VZN č. 4/2014. Sociálna služba v jedálni a donáška sú poskytované prostredníctvom stravovacích zariadení v zmysle Organizačného poriadku.

Správa zariadení sociálnych služieb prevádzkuje nasledovné stravovacie zariadenia:

- Stravovacie zariadenie Zobor, Janského 7, Nitra (vlastná kuchyňa)
- Stravovacie zariadenie, Baničova 12, Nitra (vlastná kuchyňa)

- Stravovacie zariadenie Olympia, Tr. A. Hlinku 57, Nitra (vlastná kuchyňa)
- Vydajňa stravy, Krčméryho 2C, Nitra (strava sa dováža z Baničovej 12)

Tieto stravovacie zariadenia zabezpečujú v zmysle čl. XIV § 18 ods. 6 VZN č. 4/2014 v pracovných dňoch stravovanie formou obedov pre prijímateľov sociálnej služby v jedálni s možnosťou priameho odobrania stravy v jedálňach Baničova, Olympia a Krčméryho, odobratím stravy do obedárov, prostredníctvom donášky do domácnosti. Ďalej zabezpečuje obedy pre zamestnancov a taktiež obedy v rámci podnikateľskej činnosti (najmä pre zamestnancov MsÚ Nitra). Stravovanie sa vo vybranom rozsahu podľa čl. XIII § 12 ods. 5 VZN č. 4/2014 poskytuje prijímateľom sociálnej služby v dennom stacionári. Celodenná strava sa poskytuje prijímateľom služieb v zariadení pre seniorov (ďalej len „ZpS“) podľa čl. VII § 10 ods. 2 písm. b) VZN č. 4/2014 a v zariadení opatrovateľskej služby (ďalej len „ZOS“) podľa čl. VI § 8 ods. 2 písm. b) VZN č. 4/2014.

Celková hodnota jedného obeda v podmienkach sociálnej služby v jedálni stanovená v čl. XIV § 18 ods. 5 VZN č. 4/2014 je 3,- € / 1 obed. Výška úhrady, ktorú hradí prijímateľ sociálnej služby sa odvíja od výšky jeho mesačného príjmu a je stanovená v čl. XIV § 18 ods. 7 VZN č. 4/2014. Rozdiel v cene jedného obeda a úhrady od prijímateľa sociálnej služby znáša Mesto Nitra a na základe mesačných vyúčtovaní ho zasiela Správe zariadení sociálnych služieb formou dotácie. Cena 3,- € za 1 obed zahŕňa surovinovú hodnotu a režijné náklady (mzdy, energie). Cena za donášku je stanovená v čl. XIV § 18 ods. 6 VZN č. 4/2014 na 0,50 € / 1 obed.

Prijímatelia sociálnej služby v ZpS podľa čl. VII § 11 ods. 12 VZN č. 4/2014 a ZOS podľa čl. VI § 9 ods. 11 VZN č. 4/2014 majú povinnosť odoberať stravovanie zabezpečované poskytovateľom. Stravovanie je poskytované celoročne formou celodennej stravy v rozsahu 2-krát, 3-krát resp. 5-krát denne, okrem výnimiek podľa čl. 1, § 17, ods. 4 zákona č. 448/2008 o sociálnych službách. Výška úhrady je stanovená pre ZpS v čl. VII § 11 ods. 13 VZN č. 4/2014 a pre ZOS v čl. VI § 9 ods. 12 VZN č. 4/2014 v rozsahu 2-krát denne (raňajky, obed) na 2,07 € / 1 deň, (obed, večera) na 2,78 € / 1 deň, 3-krát denne (raňajky, obed, večera) na 3,26 € / 1 deň, pre stravu v rozsahu 5 krát denne (raňajky, desiata, obed, olovrant, večera) na 3,98 € / 1 deň; pre diabetickú stravu v rozsahu 6-krát denne (5-krát denne + 2. večera) na 4,98 € / 1 deň. Cena za celodennú stravu zahŕňa iba surovinovú hodnotu.

Výška úhrad za stravovanie je pre prijímateľov sociálnej služby v stacionári stanovená v čl. XV § 12 ods. 6 VZN č. 4/2014 nasledovne raňajky 0,48 € / deň; desiata 0,36 € / deň; 1,59 € / deň; olovrant 0,36 € / deň. Cena za poskytovanie stravy v dennom stacionári zahŕňa iba surovinovú hodnotu.

Na základe požiadaviek od prijímateľov sociálnej služby v jedálni a donášky stravy sme do jedálneho lístka zaradili viac bravčového mäsa, nakoľko dopyt po hovädzom mäse výrazne klesol a zo strany poberateľov sociálnej služby oň nebol záujem. Prijímatelia sociálnych služieb tiež požadovali zaradiť vo väčšom množstve múčne jedlá, predovšetkým koláče. Uvedené sa prejavilo nižšími vstupnými nákladmi. Avšak náklady spojené s opatreniami COVID-19 stúpili, nakoľko poberateľom sociálnej služby bola strava balená do hygienických jednorázových menuboxov a pristupovalo sa k nadštandardným hygienickým a dezinfekčným opatreniam.

Z dôvodu výskytu ochorenia COVID-19 u zamestnanca v stravovacom zariadení na Baničovej, táto prevádzka bola časť mesiaca november 2020 zatvorená. Stravovanie bolo zabezpečované z prevádzky Olympia, kde sa varilo pre obidve stravovacie zariadenia. V tomto období sa varilo iba jedno jedlo – obed č. 1, čo je mäsité jedlo, ktoré je finančne náročnejšie ako obed č. 2 – bezmäsité jedlo. Prejavilo sa to na priemernom náklade na 1 obed, ktorý vzrástol oproti normovanému nákladu o 0,67 € / 1 obed.

Správa zariadení sociálnych služieb vykonáva nad rámec svojej hlavnej činnosti v zmysle § 28 ods. 2 Zákona č. 523/2004 Z. z. o rozpočtových pravidlách verejnej správy aj podnikateľskú činnosť v rozsahu pohostinská činnosť na základe Živnostenského listu č. OŽP-C/2007/05444-2/CR1 zo dňa 22.5.2007.

V rámci podnikateľskej činnosti je na prevádzke stravovacie zariadenie Olympia na základe zmluvy zabezpečované stravovanie pre zamestnancov Mestského úradu Nitra a niekoľkých zazmluvnených odberateľov. Obedy je možné odoberať v pracovné dni, ponuka sa zhoduje s ponukou jedál pre klientov sociálnej služby jedáleň obedmi č. 1 a č. 2, pričom MsÚ má v ponuke aj č. 3, kde je na žiadosť zamestnancov MsÚ obed doplnený o šalátový bar a polovičnú porciu prílohy. Z tohto dôvodu sú priemerné skutočné náklady za rok 2020 na 1 obed vyššie o 0,03 € / 1 obed ako normované náklady.

Okrem obedov pre zamestnancov MsÚ Nitra, ktoré tvoria najväčšiu časť ziskov z podnikateľskej činnosti je možnosť objednania pagáčov, štrúdlí, koláčov a obložených mís, prípadne iných požiadaviek od klientov. Zároveň sa na oboch stravovacích prevádzkach zapísaných v živnostenskom oprávnení môžu konať akcie na objednávku. Túto možnosť v rámci svojich rozšírených aktivít zvyknú využívať hlavne poberatelia sociálnych služieb v denných centrách a v denných stacionároch. Po iné roky sa pravidelne v popoludňajších hodinách konali zábavy spojené s večerou a občerstvením. Stravovacie zariadenia sa využívali aj na usporadúvanie rôznych firemných akcií, rodinných osláv a posedení. K plánovaniu aktivít podnikateľskej činnosti, okrem stravovania zamestnancov MsÚ v Nitre, je v prípade ich konania pristupované individuálne. Zákazníkom sú vypracovávané cenové ponuky na základe požiadaviek tak, aby boli ekonomicky rentabilné.

V súvislosti s prepuknutím pandémie COVID-19 bola v roku 2020 výrazne obmedzená podnikateľská činnosť, neboli organizované takmer žiadne akcie, čo sa prejavilo v poklese príjmov z podnikateľskej činnosti.

V roku 2020 sa vplyvom COVID-19 muselo pristúpiť k opatreniam, ktoré značne ovplyvnili náklady na poskytovanie sociálnej služby stravovanie v jedálni a stravovanie formou donášky stravy do domácností, pričom tieto náklady neboli zohľadnené poberateľom sociálnej služby stravovanie v hodnote stravnej jednotky, ale znášala ich organizácia (viď. Položka materiál). Klientom bola strava počas I. a II. vlny opatrení COVID-19 poskytovaná z epidemiologického hľadiska do plastových menu boxov, pričom náklady na vyššie uvedené tvorili 13 956,40 EUR za rok 2020. Okrem iného sa z dôvodu každodennej dezinfekcie zakúpili prostriedky na pravidelnú dezinfekciu priestorov kuchýň, jedální a príslušenstva. Zamestnancom sa zabezpečovali dezinfekčné a čistiace prostriedky na ruky, tvárové rúška a chirurgické rukavice, ochranné štíty a v niektorých prípadoch ochranný odev. Táto skutočnosť nadštandardne zvýšila celkové čerpanie rozpočtu.

7.3.2 Hlavná činnosť

Náklady na potraviny – celodenná strava ZpS a ZOS

Tab. 46 Náklady na potraviny ZpS a ZOS

	D1	D1	D2	D2	D2	D3	D3	D3	D3	D9	Spolu za mesiac	Normované náklady	Skutočné náklady	Rozdiel
	3,98 €	3,26 €	3,98 €	3,26 €	2,07 €	3,98 €	3,26 €	2,78 €	2,07 €	4,98 €				
Január	0	18	47	538	91	251	3025	31	87	620	4 708	16 402,34 €	16 818,47 €	-416,13
Február	8	5	58	489	85	215	2888	36	83	540	4 407	15 280,74 €	14 427,54 €	853,20
Marec	0	0	62	527	108	189	3107	31	90	597	4 711	16 314,92 €	16 992,80 €	-677,88
Apríl	0	0	60	510	120	210	2979	30	90	570	4 569	15 805,44 €	16 148,48 €	-343,04
Máj	0	0	62	577	124	217	2946	31	93	568	4 618	15 959,41 €	16 357,86 €	-398,45
Jún	0	0	60	535	118	217	2799	49	97	580	4 455	15 440,97 €	16 459,92 €	-1 018,95
Júl	0	0	62	543	135	248	2878	113	33	633	4 645	16 200,50 €	17 420,76 €	-1 220,26
August	0	10	62	522	153	223	2951	107	62	645	4 735	16 443,49 €	16 721,26 €	-277,77
September	0	30	60	421	144	210	2907	149	60	654	4 635	16 115,10 €	15 518,75 €	596,35
Október	0	31	62	446	104	217	3008	175	62	643	4 748	16 503,78 €	16 861,74 €	-357,96
November	0	13	60	462	90	210	2786	210	60	597	4 488	15 572,82 €	15 259,32 €	313,50
December	0	0	62	444	88	207	2637	62	189	545	4 234	14 574,53 €	15 809,85 €	-1 235,32
SPOLU	8	107	717	6014	1360	2614	34911	1024	1006	7192	54 953	190 614,04 €	194 796,75 €	-4 182,71

3,26 €/deň – strava 3 x denne (raňajky, obed, večera)

3,98 €/deň – strava 5 x denne (raňajky, desiata, obed, olovrant, večera)

2,07 €/deň – strava 2 x denne (raňajky, obed)

2,78 €/deň – strava 2 x denne (obed, večera)

4,98 €/deň – *diabetická* strava 6 x denne (raňajky, desiata, obed, olovrant, večera, 2. večera)

Tab. 47 Normované náklady

Rozdelenie surovínovej hodnoty podľa jednotlivých jedál – normované náklady	
Všetky diéty okrem diabetickej	Diabetická diéta
0,48 € raňajky	0,70 € raňajky
0,36 € desiata	0,40 € desiata
1,59 € obed	1,59 € obed
0,36 € olovrant	0,40 € olovrant
1,19 € večera	1,34 € večera
	0,30 € 2. večera

Tab. 48 Náklady - sociálna služba v jedálni + donáška do domácností

Náklady - sociálna služba v jedálni + donáška do domácnosti - rok 2020

	Január	Február	Marec	Apríl	Máj	Jún	Júl	August	September	Október	November	December	
Stravovacie zariadenie, Baničova 12, NR													SPOLU
Počet	7327	6800	6217	5370	5595	6622	6710	6036	6241	7008	4566	5988	74480
Normované náklady	11 649,93	10 812,00	9 885,03	8 538,30	8 896,05	10 528,98	10 668,90	9 597,24	9 923,19	11 142,72	7 259,94	9 520,92	118 423,20
Skutočné náklady	11 178,95	10 575,72	10 282,73	7 897,00	8 041,74	9 841,27	9 923,34	8 808,99	8 211,85	10 359,26	6 442,86	9 216,56	110 780,27
ROZDIEL	470,98	236,28	- 397,70	641,30	854,31	687,71	745,56	788,25	1 711,34	783,46	817,08	304,36	7 642,93
SZ Baničova	1,53	1,56	1,65	1,47	1,44	1,49	1,48	1,46	1,32	1,48	1,41	1,54	1,49
Stravovacie zariadenie Olympia, Tr. A. Hlinku 57, NR													SPOLU
Počet	3393	3388	2929	2168	2500	3122	3252	3068	3215	3430	2736	2950	36151
Normované náklady	5 394,87	5 386,92	4 657,11	3 447,12	3 975,00	4 963,98	5 170,68	4 878,12	5 111,85	5 453,70	4 350,24	4 690,50	57 480,09
Skutočné náklady	6 230,19	5 254,71	4 697,88	3 166,38	3 232,26	4 823,41	4 970,67	4 562,94	4 691,15	4 996,18	6 170,76	4 621,15	57 417,68
ROZDIEL	- 835,32	132,21	- 40,77	280,74	742,74	140,57	200,01	315,18	420,70	457,52	- 1 820,52	69,35	62,41
SZ Olympia	1,84	1,55	1,60	1,46	1,29	1,54	1,53	1,49	1,46	1,46	2,26	1,57	1,59
Stravovacie zariadenie Zobor, Janského 7, NR													SPOLU
Počet	1086	1057	1165	1057	1015	968	1290	1180	1200	1384	1274	276	12952
Normované náklady	1 726,74	1 680,63	1 852,35	1 680,63	1 613,85	1 539,12	2 051,10	1 876,20	1 908,00	2 200,56	2 025,66	438,84	20 593,68
Skutočné náklady	1 712,11	1 656,89	1 851,40	1 525,29	718,47	1 365,48	1 928,40	1 685,12	1 708,87	2 100,99	1 847,24	407,26	18 507,52
ROZDIEL	14,63	23,74	0,95	155,34	895,38	173,64	122,70	191,08	199,13	99,57	178,42	31,58	2 086,16
SZ Zobor	1,58	1,57	1,59	1,44	0,71	1,41	1,49	1,43	1,42	1,52	1,45	1,48	1,43

Priemerné potravinové náklady na 1 obed pre prijímateľov sociálnej služby v jedálni v stravovacom zariadení Baničova klesli z 1,55 € v roku 2019 na **1,49 € v roku 2020**, v stravovacom zariadení Olympia klesli z 1,66 € v roku 2019 na **1,59 € v roku 2020** a v stravovacom zariadení Zobor z 1,52 € v roku 2019 na **1,43 € v roku 2020**.

Graf 5 Priemerné náklady na potraviny na 1 obed

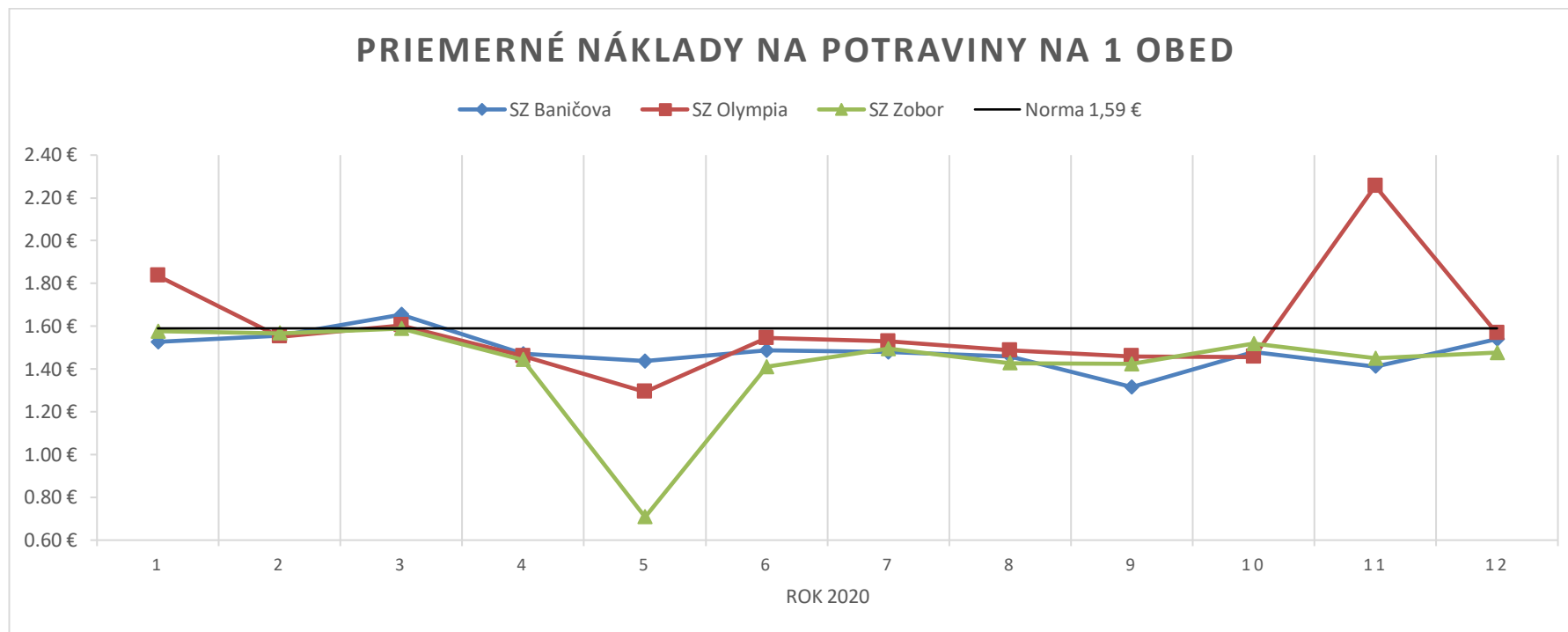

Náklady na potraviny – sociálna služba v jedálni - sumár

Tab. 49 Náklady na potraviny - sociálna služba v jedálni - sumár

	Január	Február	Marec	Apríl	Máj	Jún	Júl	August	September	Október	November	December	SPOLU
Počet	11806	11245	10311	8595	9110	10712	11252	10284	10656	11822	8576	9214	123583
Normované náklady	18 771,54	17 879,55	16 394,49	13 666,05	14 484,90	17 032,08	17 890,68	16 351,56	16 943,04	18 796,98	13 635,84	14 650,26	196 496,97
Skutočné náklady	19 121,25	17 487,32	16 832,01	12 588,67	11 992,47	16 030,16	16 822,41	15 057,05	14 611,87	17 456,43	14 460,86	14 244,97	186 705,47
ROZDIEL	- 349,71	392,23	- 437,52	1 077,38	2 492,43	1 001,92	1 068,27	1 294,51	2 331,17	1 340,55	- 825,02	405,29	9 791,50
Priemerné potravinové náklady na 1 obed	1,62	1,56	1,63	1,46	1,32	1,50	1,50	1,46	1,37	1,48	1,69	1,55	1,51

Priemerné potravinové náklady na 1 obed v prepočítané na všetky obedy poskytnuté v rámci sociálnej služby v jedálni sa z 1,58 € v roku 2019 **znižili na 1,51 € v roku 2020**, čo predstavuje zníženie o 0,07 € tj. 4 %.

Náklady na potraviny – stravovanie denný stacionár

Tab. 50 Náklady na potraviny – stravovanie denný stacionár

Náklady - denný stacionár Baničova

rok 2020

Desiata - počet (N 0,36 €)	93	98	33	0	0	53	94	56	82	88	33	51	681
Normované náklady	33,48	35,28	11,88	-	-	19,08	33,84	20,16	29,52	31,68	11,88	18,36	245,16
Skutočné náklady	35,12	37,96	13,33			23,21	38,19	20,39	35,27	33,33	16,18	23,44	276,42
Obed - počet (N 1,59 €)	315	306	99	0	0	130	180	125	191	203	118	133	1800
Normované náklady	500,85	486,54	157,41	-	-	206,70	286,20	198,75	303,69	322,77	187,62	211,47	2 862,00
Skutočné náklady	470,71	462,49	137,48			191,40	257,76	173,39	250,64	291,84	153,01	199,41	2 588,13
Olovrant - počet (N 0,36€)	103	104	30	0	0	41	47	42	65	69	42	42	585
Normované náklady	37,08	37,44	10,80	-	-	14,76	16,92	15,12	23,40	24,84	15,12	15,12	210,60
Skutočné náklady	37,72	39,21	12,55			17,69	20,07	15,79	31,53	25,87	22,71	19,67	242,81
Normované náklady spolu	571,41	559,26	180,09	-	-	240,54	336,96	234,03	356,61	379,29	214,62	244,95	3 317,76
Skutočné náklady spolu	543,55	539,66	163,36	-	-	232,30	316,02	209,57	317,44	351,04	191,90	242,52	3 107,36
ROZDIEL	27,86	19,60	16,73	-	-	8,24	20,94	24,46	39,17	28,25	22,72	2,43	210,40

Náklady na potraviny – stravovanie zamestnanci

Tab. 51 Náklady na potraviny – stravovanie zamestnanci

	Január	Február	Marec	Apríl	Máj	Jún	Júl	August	September	Október	November	December	
Náklady - zamestnanci Baničova rok 2020													SPOLU
Počet	643	640	725	571	579	719	666	595	625	776	471	582	7592
Normované náklady	1 022,37	1 017,60	1 152,75	907,89	920,61	1 143,21	1 058,94	946,05	993,75	1 233,84	748,89	925,38	12 071,28
Skutočné náklady	1 033,14	1 031,66	1 290,45	852,61	837,70	1 150,41	1 048,63	914,80	884,21	1 158,76	712,83	922,83	11 838,03
ROZDIEL	- 10,77	- 14,06	- 137,70	55,28	82,91	- 7,20	10,31	31,25	109,54	75,08	36,06	2,55	233,25
Náklady - zamestnanci Olympia rok 2020													SPOLU
Počet	180	164	194	164	190	220	216	199	203	221	290	172	2 413
Normované náklady	286,20	260,76	308,46	260,76	302,10	349,80	343,44	316,41	322,77	351,39	461,10	273,48	3 836,67
Skutočné náklady	333,45	246,43	288,67	241,99	235,07	323,77	321,58	283,79	298,97	323,58	376,52	259,97	3 533,79
ROZDIEL	- 47,25	14,33	19,79	18,77	67,03	26,03	21,86	32,62	23,80	27,81	84,58	13,51	302,88
Náklady - zamestnanci Zobor rok 2020													SPOLU
Počet	584	553	582	545	517	572	576	561	567	662	602	588	6 909
Normované náklady	928,56	879,27	925,38	866,55	822,03	909,48	915,84	891,99	901,53	1 052,58	957,18	934,92	10 985,31
Skutočné náklady	964,49	880,19	961,02	940,17	902,17	907,43	894,36	850,49	858,23	1 099,00	991,76	1 063,57	11 312,88
ROZDIEL	- 35,93	- 0,92	- 35,64	- 73,62	- 80,14	2,05	21,48	41,50	43,30	- 46,42	- 34,58	- 128,65	- 327,57

7.3.3 Podnikateľská činnosť

Náklady na potraviny – stravovanie zamestnancov MsÚ Nitra

Tab. 52 Náklady na potraviny – stravovanie zamestnancov MsÚ Nitra

	Náklady - mestský úrad Olympia rok 2020												SPOLU
Počet	2188	1733	1314	799	1315	1923	1767	1368	1928	2386	1662	1725	20 108
Normované náklady	3 478,92	2 755,47	2 089,26	1 270,41	2 090,85	3 057,57	2 809,53	2 175,12	3 065,52	3 793,74	2 642,58	2 742,75	31 971,72
Skutočné náklady	3 810,19	2 988,20	2 414,97	1 340,31	1 854,57	3 113,36	2 924,23	2 070,62	2 962,36	3 653,52	2 599,83	2 755,63	32 487,79
ROZDIEL	- 331,27	- 232,73	- 325,71	- 69,90	236,28	- 55,79	- 114,70	104,50	103,16	140,22	42,75	- 12,88	- 516,07

Priemerné skutočné potravinové náklady na 1 obed pre zamestnanca MsÚ Nitra za rok 2020 sú **1,62 €**.

V rámci podnikateľskej činnosti je na prevádzke stravovacie zariadenie Olympia na základe zmluvy zabezpečované stravovanie pre zamestnancov Mestského úradu Nitra a niekoľkých zazmluvnených odberateľov. Obedy je možné odoberať v pracovné dni a ponuka sa zhoduje s ponukou jedál pre klientov sociálnej služby jedáleň.

V Nitre dňa **26.2.2021**

Schválila: **Ing. Zuzana Jančovičová, PhD.**, riaditeľka Správy zariadení sociálnych služieb
zastúpená **PhDr. Libušou Mušákovou** na základe splnomocnenia zo dňa 28.10.2020